



แผนยุทธศาสตร์

สำนักงานปลัดกระทรวงสาธารณสุข

ระยะ 5 ปี (พ.ศ. 2560-2564)

กองยุทธศาสตร์และแผนงาน
สำนักงานปลัดกระทรวงสาธารณสุข

<http://bps.moph.go.th>

คำนำ

แผนยุทธศาสตร์สำนักงานปลัดกระทรวงสาธารณสุข ระยะ ๕ ปี (พ.ศ. ๒๕๖๐-๒๕๖๔) นี้ จัดทำขึ้น เพื่อเป็นกรอบแนวทางในการขับเคลื่อนสู่การปฏิบัติของหน่วยงานในสังกัดสำนักงานปลัดกระทรวงสาธารณสุข ให้บรรลุเป้าหมาย ประชาชนสุขภาพดี เจ้าหน้าที่มีความสุข ระบบสุขภาพยั่งยืน อันจะนำพาประเทศไปสู่ความ มั่นคง มั่งคั่ง ยั่งยืน

การจัดทำแผนยุทธศาสตร์ สำนักงานปลัด กระทรวงสาธารณสุข ระยะ ๕ ปี (พ.ศ. ๒๕๖๐-๒๕๖๔) ในครั้งนี้ใช้กระบวนการแบบมีส่วนร่วมจากผู้ ที่มีส่วนเกี่ยวข้อง โดยได้วางกรอบแนวคิดให้มีความเชื่อมโยงกับ แผนยุทธศาสตร์ชาติ ระยะ ๒๐ ปี แผนพัฒนาเศรษฐกิจแห่งชาติ ฉบับที่ ๑๒ ประเทศไทย ๔.๐ นโยบายรัฐบาล การปฏิรูปด้านสาธารณสุข ปรัชญาเศรษฐกิจพอเพียง แผนพัฒนาสุขภาพแห่งชาติ ฉบับที่ ๑๒ และแผน ยุทธศาสตร์ชาติ ระยะ ๒๐ ปี (ด้านสาธารณสุข) โดยแผนยุทธศาสตร์ฉบับนี้ประกอบด้วย ยุทธศาสตร์ ๔ ด้าน คือ ๑. ส่งเสริม ป้องกัน ควบคุมโรค ภัยสุขภาพ และคุ้มครองผู้บริโภคด้านสุขภาพอย่างมีประสิทธิภาพ ๒. พัฒนาและส่งเสริมการจัดระบบบริการสุขภาพทุกระดับให้มีคุณภาพ ๓. พัฒนาบุคลากรให้มีประสิทธิภาพ ในการให้บริการที่เป็นเลิศ ๔. พัฒนาการบริหารจัดการด้านการแพทย์และการสาธารณสุขอย่างมีธรรมาภิบาล ซึ่งมีเป้าหมาย และมาตรการ ในแต่ละโครงการ ตลอดจนแนวทางการขับเคลื่อนและการประเมินผล การดำเนินงานเพื่อถ่ายทอดและสร้างความเข้าใจร่วมกันในการดำเนินงานด้านสาธารณสุขให้แก่ทุกหน่วยงาน ในสังกัดสำนักงานปลัดกระทรวงสาธารณสุข

ทั้งนี้สำนักงานปลัดกระทรวงสาธารณสุข ขอขอบคุณผู้บริหารและเจ้าหน้าที่สาธารณสุขที่มีส่วนร่วมในการ ทบทวน ปรับปรุงและแก้ไขให้แผนยุทธศาสตร์สำนักงานปลัดกระทรวงสาธารณสุขระยะ ๕ ปี (พ.ศ. ๒๕๖๐-๒๕๖๔) ฉบับนี้ ให้มีความสมบูรณ์ และหวังเป็นอย่างยิ่งว่า จะเป็นประโยชน์ในการพัฒนางานด้านสาธารณสุขให้กับ หน่วยงานในสังกัดสำนักงานปลัดกระทรวงสาธารณสุข ต่อไป

นพ.เจษฎา โชคดำรงสุข
ปลัดกระทรวงสาธารณสุข

สารบัญ

■ คำนำ	ก
■ สารบัญ	ข
■ บทสรุปผู้บริหาร	๑
■ บทที่ ๑ บทนำ	๓
■ บทที่ ๒ สถานการณ์และปัจจัยที่มีผลต่อระบบสุขภาพ	๑๔
■ บทที่ ๓ การวิเคราะห์ศักยภาพของสำนักงานปลัดกระทรวงสาธารณสุข	๓๕
■ บทที่ ๔ แผนยุทธศาสตร์สำนักงานปลัดกระทรวงสาธารณสุข ระยะ ๕ ปี (พ.ศ. ๒๕๖๐-๒๕๖๔)	๓๗
ยุทธศาสตร์ที่ ๑ ส่งเสริม ป้องกัน ควบคุมโรค ภัยสุขภาพ และคุ้มครองผู้บริโภค ด้านสุขภาพอย่างมีประสิทธิภาพ	๓๙
ยุทธศาสตร์ที่ ๒ พัฒนาและส่งเสริมการจัดระบบบริการสุขภาพทุกระดับให้มีคุณภาพ	๔๑
ยุทธศาสตร์ที่ ๓ พัฒนาบุคลากรให้มีประสิทธิภาพในการให้บริการที่เป็นเลิศ	๔๓
ยุทธศาสตร์ที่ ๔ พัฒนาการบริหารจัดการด้านการแพทย์และการสาธารณสุขอย่าง มีธรรมาภิบาล	๔๔
■ บทที่ ๕ การขับเคลื่อนและติดตามประเมินผล	๔๖
■ เอกสารอ้างอิง	๔๘

บทสรุปผู้บริหาร

จากสถานการณ์การเปลี่ยนแปลงปัจจัยทั้งภายในและภายนอกที่ส่งผลกระทบต่อระบบสุขภาพทั้งในปัจจุบันและอนาคต เช่น การเปลี่ยนแปลงโครงสร้างของประชากรไทย การเปลี่ยนแปลงฐานเศรษฐกิจไปสู่ยุคดิจิทัล การเกิดของโรคอุบัติใหม่และอุบัติซ้ำ การเสียชีวิตด้วยโรคไม่ติดต่อที่สามารถป้องกันได้ ปัญหามลพิษสิ่งแวดล้อม ภัยพิบัติธรรมชาติ และภัยก่อการร้าย เป็นต้น สำนักงานปลัด กระทรวงสาธารณสุข จึงจัดทำแผนยุทธศาสตร์ ระยะ ๕ ปี (พ.ศ. ๒๕๖๐-๒๕๖๔) ขึ้น โดยมีวัตถุประสงค์เพื่อเป็นแนวทางในการดำเนินงานของหน่วยงานภายในสังกัดสำนักงานปลัด กระทรวงสาธารณสุข ในการพัฒนาระบบสุขภาพเพื่อให้สอดคล้องกับการเปลี่ยนแปลงของบริบททางสังคม นโยบายและยุทธศาสตร์ในระดับชาติ รวมไปถึงการปฏิรูปประเทศและปฏิรูประบบสุขภาพ ไปสู่ความเป็นประเทศไทย ๔.๐

โดยการจัดทำแผนยุทธศาสตร์ฉบับนี้ สำนักงานปลัด กระทรวงสาธารณสุข ได้ทบทวนอำนาจหน้าที่ตามกฎหมายกระทรวง ยุทธศาสตร์ชาติ ระยะ ๒๐ ปี (ด้านสาธารณสุข) แผนพัฒนาการเศรษฐกิจและสังคมแห่งชาติ ฉบับที่ ๑๒ นโยบายประเทศไทย ๔.๐ ด้านสาธารณสุข รวมทั้งประเด็นปฏิรูปประเทศด้านสาธารณสุข มาพิจารณาร่วมกันเพื่อปรับปรุงให้แผนยุทธศาสตร์มีความชัดเจน เป็นรูปธรรม มีประสิทธิภาพและประสิทธิผลในการปฏิบัติงานยิ่งขึ้น จนได้แผนยุทธศาสตร์สำนักงานปลัด กระทรวงสาธารณสุข ระยะ ๕ ปี (พ.ศ. ๒๕๖๐-๒๕๖๔) โดยมีวิสัยทัศน์ (Vision) “สำนักงานปลัดกระทรวงสาธารณสุข เป็นหน่วยงานหลักในการกำหนดทิศทาง กำกับดูแลขับเคลื่อนนโยบายของกระทรวงฯ สู่การปฏิบัติ บริหารจัดการทรัพยากร และจัดบริการสุขภาพ อย่างมีส่วนร่วมและเป็นธรรม เพื่อประชาชนสุขภาพดี” ประกอบด้วย ยุทธศาสตร์ ๔ ดังนี้

๑. ส่งเสริม ป้องกัน ควบคุมโรค ภัยสุขภาพ และคุ้มครองผู้บริโภคด้านสุขภาพอย่างมีประสิทธิภาพ
๒. พัฒนาและส่งเสริมการจัดระบบบริการสุขภาพทุกระดับให้มีคุณภาพ
๓. พัฒนาศักยภาพให้มีประสิทธิภาพในการให้บริการที่เป็นเลิศ
๔. พัฒนาการบริหารจัดการด้านการแพทย์และการสาธารณสุขอย่างมีธรรมาภิบาล

รวมทั้งได้กำหนดแนวทางการถ่ายทอดยุทธศาสตร์และตัวชี้วัด สร้างความเข้าใจแก่ผู้ปฏิบัติงานในทุกระดับในการขับเคลื่อนยุทธศาสตร์ไปสู่การปฏิบัติอย่างแท้จริง และมีการติดตามประเมินผลที่สะดวก รวดเร็ว เพื่อลดขั้นตอนในการปฏิบัติงานอีกด้วย

นอกจากนี้การทบทวนแผนยุทธศาสตร์ สำนักงานปลัด กระทรวงสาธารณสุข จะมีการดำเนินการอย่างต่อเนื่องทุกปี เพื่อปรับปรุงแนวทางการดำเนินงานให้มีประสิทธิภาพและประสิทธิผลอยู่เสมอ เพื่อให้บรรลุเป้าหมายกระทรวงสาธารณสุข “ประชาชนสุขภาพดี เจ้าหน้าที่มีความสุข ระบบสุขภาพยั่งยืน”

บทที่ ๑ บทนำ

สืบเนื่องจากปีงบประมาณ พ.ศ. ๒๕๖๐ สำนักงานปลัด กระทรวงสาธารณสุข ได้จัดทำแผนยุทธศาสตร์ ระยะ ๕ ปี (พ.ศ. ๒๕๖๐-๒๕๖๕) เพื่อใช้เป็นแนวทางในการดำเนินงานด้านสาธารณสุข ให้มีความชัดเจน เป็นรูปธรรม สามารถปรับปรุงระบบสาธารณสุขของประเทศได้อย่างมีประสิทธิภาพ ทั้งนี้ กระทรวงสาธารณสุข ได้มีการทบทวนแผนยุทธศาสตร์สำนักงานปลัดกระทรวงสาธารณสุข เพื่อให้แผนยุทธศาสตร์มีความสอดคล้องกับสถานการณ์และบริบทของสังคมไทยและสังคมโลกในปัจจุบัน นโยบายรัฐบาลและยุทธศาสตร์ชาติระยะ ๒๐ ปี นโยบายไทยแลนด์ ๔.๐ วิธีการจัดสรรงบประมาณของภาครัฐที่เน้นการทำงานแบบบูรณาการและเชิงพื้นที่มากขึ้น รวมทั้งประเด็นปฏิรูปประเทศด้านสาธารณสุข ๔ ด้าน ได้แก่ ๑) ด้านระบบบริหารจัดการด้านสุขภาพ ๒) ด้านระบบบริการสาธารณสุข ๓) ด้านการคุ้มครองผู้บริโภค และ ๔) ด้านความยั่งยืนและเพียงพอด้านการเงิน การคลังสุขภาพ

ดังนั้น กระทรวงสาธารณสุขจึงจัดทำแผนยุทธศาสตร์สำนักงานปลัดกระทรวงสาธารณสุขระยะ ๕ ปี (พ.ศ. ๒๕๖๐-๒๕๖๕) เพื่อขับเคลื่อนและสร้างความเข้าใจร่วมกันให้แก่ทุกหน่วยงานในสังกัดสำนักงานปลัดกระทรวงสาธารณสุข ให้นำแผนยุทธศาสตร์ดังกล่าวไปใช้ในการปฏิบัติงานได้อย่างมีประสิทธิภาพและประสิทธิผล เพื่อบรรลุเป้าหมาย “ประชาชนสุขภาพดี เจ้าหน้าที่มีความสุข ระบบสุขภาพยั่งยืน”

โดยในส่วนของแผนยุทธศาสตร์สำนักงานปลัด กระทรวงสาธารณสุข ระยะ ๕ ปี (พ.ศ. ๒๕๖๐-๒๕๖๕) ได้จัดทำขึ้นโดยเชื่อมโยงกับประเด็นดังต่อไปนี้

๑) อำนาจหน้าที่ตามกฎหมายกระทรวง แบ่งส่วนราชการสำนักงานปลัดกระทรวง กระทรวงสาธารณสุข พ.ศ. ๒๕๖๐

(๑) กำหนดนโยบาย เป้าหมาย และผลสัมฤทธิ์ของกระทรวง เพื่อให้สอดคล้องตามแนวทางพระราชดำริ นโยบายรัฐบาล สภาพปัญหาของพื้นที่ สถานการณ์ของประเทศ และขับเคลื่อนนโยบายตามแนวทางและแผนการปฏิบัติราชการ

(๒) พัฒนายุทธศาสตร์การบริหารของกระทรวงและการบูรณาการด้านสุขภาพระหว่างองค์กรที่เกี่ยวข้อง เพื่อให้เกิดความชัดเจนในการจัดการสาธารณสุขในภาวะปกติ ฉุกเฉิน วิกฤติ การคุ้มครองผู้บริโภค และการมีส่วนร่วมของภาครัฐและภาคเอกชน

(๓) จัดสรรและพัฒนาระบบบริหารทรัพยากรของกระทรวง เพื่อให้เกิดการประหยัด คัดค้าน และสมประโยชน์

(๔) กำกับ เร่งรัด ติดตาม และประเมินผล รวมทั้งประสานการปฏิบัติราชการ ด้านการแพทย์ และการสาธารณสุข

(๕) ดำเนินการและให้บริการด้านการแพทย์และการสาธารณสุข

(๖) พัฒนาระบบการเงินการคลัง และระบบบริการด้านสุขภาพให้เหมาะสมและได้มาตรฐาน

(๗) พัฒนาระบบฐานข้อมูล ระบบเทคโนโลยีสารสนเทศ สารสนเทศและการสื่อสาร ประชาสัมพันธ์ เพื่อใช้ในการบริหารงานและการบริการของหน่วยงานในสังกัดกระทรวง

(๘) ส่งเสริม สนับสนุน และประสานการพัฒนาบริการสุขภาพ

(๙) ดำเนินงานและพัฒนาความร่วมมือด้านสุขภาพระหว่างประเทศ

(๑๐) ดำเนินการเกี่ยวกับกฎหมายและพัฒนากฎหมายที่เกี่ยวข้องกับการแพทย์และการสาธารณสุข ให้ทันสมัยและเหมาะสมยิ่งขึ้น

(๑๑) ผลิตและพัฒนาบุคลากรด้านสุขภาพ รวมทั้งศึกษา วิเคราะห์ วิจัย พัฒนา และถ่ายทอดองค์ความรู้และเทคโนโลยีด้านระบบบริการสุขภาพและด้านการพยาบาลแก่องค์กรภาครัฐ ภาคเอกชน และองค์กรปกครองส่วนท้องถิ่น

(๑๒) ปฏิบัติการอื่นใดตามที่กฎหมายกำหนดให้เป็นอำนาจหน้าที่ของสำนักงานปลัดกระทรวง หรือตามที่รัฐมนตรีหรือคณะรัฐมนตรีมอบหมาย

๒) ร่างกรอบยุทธศาสตร์ชาติระยะ ๒๐ ปี

คณะรัฐมนตรีได้มีมติเมื่อวันที่ ๓๐ มิถุนายน ๒๕๕๘ เห็นชอบให้มีการจัดตั้งคณะกรรมการจัดทำยุทธศาสตร์ชาติ ระยะ ๒๐ ปี เพื่อจัดทำยุทธศาสตร์และกรอบการปฏิรูป และจัดทำร่างกรอบยุทธศาสตร์ชาติ ระยะ ๒๐ ปี ใช้ในการขับเคลื่อนและพัฒนาประเทศ ให้บรรลุตามวิสัยทัศน์ “ประเทศไทยมีความมั่นคง มั่งคั่ง ยั่งยืน เป็นประเทศพัฒนาแล้ว ด้วยการพัฒนาตามหลักปรัชญาของเศรษฐกิจพอเพียง” โดยยุทธศาสตร์ชาติ ที่จะใช้เป็นกรอบแนวทางการพัฒนา ระยะ ๒๐ ปี ประกอบด้วย ๖ ยุทธศาสตร์ ดังนี้

๒.๑ ยุทธศาสตร์ด้านความมั่นคง มีเป้าหมายทั้งในการสร้างเสถียรภาพภายในประเทศ และช่วยลดและป้องกันภัยคุกคามจากภายนอก รวมทั้งสร้างความเชื่อมั่นในกลุ่มประเทศอาเซียนและประชาคมโลกที่มีต่อประเทศไทย

๒.๒ ยุทธศาสตร์ด้านการสร้างความสามารถในการแข่งขัน เพื่อให้ประเทศไทยสามารถพัฒนาไปสู่การเป็นประเทศพัฒนาแล้ว ซึ่งจำเป็นต้องยกระดับผลิตภาพการผลิตและการใช้นวัตกรรม ในการเพิ่มความสามารถในการแข่งขันและการพัฒนาอย่างยั่งยืนทั้งในสาขาอุตสาหกรรม เกษตรและบริการ การสร้างความมั่นคงและปลอดภัยด้านอาหาร การเพิ่มขีดความสามารถทางการค้าและการเป็นผู้ประกอบการ รวมทั้งการพัฒนาฐานเศรษฐกิจแห่งอนาคต ทั้งนี้ภายใต้กรอบการปฏิรูปและพัฒนาปัจจัยเชิงยุทธศาสตร์ ทุกด้าน อันได้แก่ โครงสร้างพื้นฐานและระบบโลจิสติกส์ วิทยาศาสตร์ เทคโนโลยีและนวัตกรรม การพัฒนาทุนมนุษย์ และการบริหารจัดการทั้งในภาครัฐและภาคธุรกิจเอกชน

๒.๓ ยุทธศาสตร์การพัฒนาและเสริมสร้างศักยภาพคน เพื่อพัฒนาคนและสังคมไทยให้เป็นรากฐานที่แข็งแกร่งของประเทศ มีความพร้อมทางกาย ใจ สติปัญญา มีความเป็นสากล มีทักษะการคิด วิเคราะห์อย่างมีเหตุผล มีระเบียบวินัย เคารพกฎหมาย มีคุณธรรม จริยธรรม รู้คุณค่าความเป็นไทย มีครอบครัวที่มั่นคง โดยมีกรอบแนวทางที่ต้องให้ความสำคัญและเกี่ยวข้องกับกระทรวงสาธารณสุข ได้แก่

๒.๓.๑ การพัฒนาศักยภาพคนตลอดช่วงชีวิตให้สนับสนุนการเจริญเติบโตของประเทศ

๒.๓.๒ การสร้างเสริมให้คนมีสุขภาพที่ดี

๒.๓.๓ การสร้างความอยู่ดีมีสุขของครอบครัวไทย เสริมสร้างบทบาทของสถาบันครอบครัวในการบ่มเพาะจิตใจให้เข้มแข็ง

๒.๔ ยุทธศาสตร์ด้านการสร้างโอกาสความเสมอภาคและเท่าเทียมกันทางสังคม เพื่อกระจายโอกาสการพัฒนาและสร้างความมั่นคงให้ทั่วถึง ลดความเหลื่อมล้ำไปสู่สังคมที่เสมอภาคและเป็นธรรม โดยมีกรอบแนวทางที่ต้องให้ความสำคัญและเกี่ยวข้องกับกระทรวงสาธารณสุข ได้แก่

๒.๔.๑ การสร้างความมั่นคงและการลดความเหลื่อมล้ำทางด้านเศรษฐกิจและสังคม

๒.๔.๒ การพัฒนาระบบบริการและระบบบริหารจัดการสุขภาพ

๒.๔.๓ การสร้างสภาพแวดล้อมและนวัตกรรมที่เอื้อต่อการดำรงชีวิตในสังคมสูงวัย

๒.๕ ยุทธศาสตร์ด้านการสร้างการเติบโตบนคุณภาพชีวิตที่เป็นมิตรต่อสิ่งแวดล้อม เพื่อเร่งอนุรักษ์ฟื้นฟูและสร้างความมั่นคงของฐานทรัพยากรธรรมชาติ และมีความมั่นคงด้านน้ำ รวมทั้งมีความสามารถในการป้องกันผลกระทบและปรับตัวต่อการเปลี่ยนแปลงสภาพภูมิอากาศและภัยพิบัติธรรมชาติ และพัฒนาเมืองสู่การเป็นสังคมสีเขียว

๒.๖ ยุทธศาสตร์ด้านการปรับสมดุลและพัฒนาระบบการบริหารจัดการภาครัฐ เพื่อให้หน่วยงานภาครัฐมีขนาดที่เหมาะสมกับบทบาทภารกิจ มีสมรรถนะสูง มีประสิทธิภาพและประสิทธิผลกระจายบทบาทภารกิจไปสู่ท้องถิ่นอย่างเหมาะสม มีธรรมาภิบาล

๓) แผนยุทธศาสตร์ชาติ ระยะ ๒๐ ปี (ด้านสาธารณสุข)

หลังจากที่นายกรัฐมนตรี (พลเอก ประยุทธ์ จันทร์โอชา) ได้มีข้อสั่งการเมื่อวันที่ ๒๓ กุมภาพันธ์ พ.ศ. ๒๕๕๙ ให้ทุกส่วนราชการจัดทำแผนงานในภารกิจหลักของหน่วยงานระยะ ๒๐ ปี (พ.ศ. ๒๕๖๐ - ๒๕๗๙) เพื่อให้สอดคล้องกับการจัดทำยุทธศาสตร์ชาติระยะ ๒๐ ปี ในการจัดทำยุทธศาสตร์และกรอบการปฏิรูป และจัดทำร่างกรอบยุทธศาสตร์ชาติระยะ ๒๐ ปี เพื่อใช้ในการขับเคลื่อนและพัฒนาประเทศ ให้บรรลุตามวิสัยทัศน์ “ประเทศไทยมีความมั่นคง มั่งคั่ง ยั่งยืน เป็นประเทศพัฒนาแล้ว ด้วยการพัฒนาตามหลักปรัชญาของเศรษฐกิจ พอเพียง” กระทรวงสาธารณสุขในฐานะส่วนราชการ จึงได้จัดทำแผนยุทธศาสตร์ชาติระยะ ๒๐ ปี (ด้านสาธารณสุขขึ้น ตามข้อสั่งการของนายกรัฐมนตรีฯ อีกทั้ง ระบบสุขภาพไทยกำลังเผชิญกับสิ่งที่ท้าทายจากกรอบด้าน อาทิ การเข้าสู่สังคมผู้สูงอายุ การเปลี่ยนจากสังคมชนบทสู่สังคมเมือง การเชื่อมต่อการค้าการลงทุนทั่วโลก ตลอดจนความก้าวหน้าทางเทคโนโลยี ส่งผลให้ประชาชนมีความคาดหวังต่อคุณภาพของระบบบริการมากขึ้น ขณะที่งบประมาณภาครัฐเริ่มมีจำกัด ไม่เพียงพอต่อการเพิ่มขึ้นของค่าใช้จ่ายด้านสาธารณสุข ทำให้ระบบสุขภาพไทยต้องเตรียมเพื่อรับมือกับสิ่งต่างๆ เหล่านี้ ดังนั้น กระทรวงสาธารณสุขในฐานะหน่วยงานหลักของประเทศ จึงมีความจำเป็นต้องมีการกำหนดยุทธศาสตร์ ระยะ ๒๐ ปี เพื่อใช้เป็นแนวทางในการพัฒนาระบบสุขภาพ เพื่อให้ประชาชนมีสุขภาพและคุณภาพชีวิตที่ดี และส่งผลต่อการใช้จ่ายภาครัฐด้านสุขภาพของประเทศต่อไป สอดคล้องกับการปฏิรูปประเทศไทยและการปฏิรูปด้านสาธารณสุข เพื่อสร้างความเข้มแข็งและมั่นคงยั่งยืนให้กับระบบสุขภาพ ทัดเทียมกับนานาประเทศในเอเชียได้จึงได้วางทิศทางในการวางแผนยุทธศาสตร์ชาติ ระยะ ๒๐ ปี (ด้านสาธารณสุข) เป็น ๔ ระยะ ระยะละ ๕ ปี และมีจุดเน้นหนักแต่ละระยะ คือ ระยะที่ ๑ พ.ศ. ๒๕๖๐ - ๒๕๖๔ ปฏิรูประบบ ระยะที่ ๒ พ.ศ. ๒๕๖๕ - ๒๕๖๙ สร้างความเข้มแข็ง ระยะที่ ๓ พ.ศ. ๒๕๗๐ - ๒๕๗๔ สู่อุตสาหกรรม ระยะที่ ๔ พ.ศ. ๒๕๗๕ - ๒๕๗๙ เป็น ๑ ใน ๓ ของเอเชีย

โดยยุทธศาสตร์ชาติระยะ ๒๐ ปี (ด้านสาธารณสุข) ประกอบด้วย

- วิสัยทัศน์ : เป็นองค์กรหลักด้านสุขภาพ ที่รวมพลังสังคม เพื่อประชาชนสุขภาพดี
- พันธกิจ : พัฒนาและอภิบาลระบบสุขภาพ อย่างมีส่วนร่วมและยั่งยืน
- เป้าหมาย : ประชาชนสุขภาพดี เจ้าหน้าที่มีความสุข ระบบสุขภาพยั่งยืน

ยุทธศาสตร์ ๔

Excellence : ประกอบด้วย

ยุทธศาสตร์ที่ ๑ ด้านส่งเสริมสุขภาพ ป้องกันโรค และคุ้มครองผู้บริโภคเป็นเลิศ
(Promotion, Prevention & Protection Excellence)

ยุทธศาสตร์ที่ ๒ ด้านบริการเป็นเลิศ (Service Excellence)

ยุทธศาสตร์ที่ ๓ ด้านบุคลากรเป็นเลิศ (People Excellence)

ยุทธศาสตร์ที่ ๔ บริหารเป็นเลิศด้วยธรรมาภิบาล (Governance Excellence)

๔) แผนพัฒนาเศรษฐกิจและสังคมแห่งชาติ ฉบับที่ ๑๒ (พ.ศ. ๒๕๖๐ - ๒๕๖๔)

ในช่วงของแผนพัฒนาเศรษฐกิจและสังคมแห่งชาติ ฉบับที่ ๑๒ นี้ จะเป็นไปอย่างสอดคล้องกับยุทธศาสตร์ชาติระยะ ๒๐ ปี โดยเน้นการปฏิรูปประเทศเพื่อแก้ปัญหาพื้นฐานด้านต่างๆของประเทศไทย ไม่ว่าจะเป็นด้านสังคมที่กำลังจะเข้าสู่สังคมผู้สูงอายุเมื่อสิ้นแผนพัฒนาเศรษฐกิจและสังคมแห่งชาติ ฉบับที่ ๑๒ การเชื่อมต่อด้านการค้าและเศรษฐกิจระดับคุณภาพและการเข้าถึงการศึกษาและการสาธารณสุข การขาดแคลนวัยแรงงาน ความเหลื่อมล้ำ รวมไปถึงการพัฒนานวัตกรรมใหม่ๆเพื่อรองรับการวิวัฒน์ของเทคโนโลยีและความเป็นอยู่ในสังคมที่เปลี่ยนแปลงไปอย่างรวดเร็ว โดยหลักการสำคัญของแผนพัฒนาเศรษฐกิจและสังคมแห่งชาติ ฉบับที่ ๑๒ เช่น การน้อมนำหลักปรัชญาเศรษฐกิจพอเพียง ของพระบาทสมเด็จพระเจ้าอยู่หัวฯ ต่อเนื่องมาตั้งแต่แผนพัฒนา ฉบับที่ ๙ รวมไปถึงการยึดวิสัยทัศน์ภายใต้ยุทธศาสตร์ชาติระยะ ๒๐ ปี “ประเทศไทยมีความมั่นคง มั่งคั่ง ยั่งยืน เป็นประเทศพัฒนาแล้ว ด้วยการพัฒนาตามหลักปรัชญาของเศรษฐกิจพอเพียง” หรือเป็นคติพจน์ประจำชาติว่า “มั่นคง มั่งคั่ง ยั่งยืน” เป็นต้น จึงจะเห็นได้ว่า การพัฒนาในช่วง ๕ ปีภายใต้แผนพัฒนา ฉบับที่ ๑๒ จึงถือเป็นกลไกหลัก และเป็น ๕ ปีแรกของการขับเคลื่อนยุทธศาสตร์ชาติระยะ ๒๐ ปี (พ.ศ. ๒๕๖๐ - ๒๕๗๙) ไปสู่การปฏิบัติในลำดับแรกเพื่อให้บรรลุเป้าหมายในระยะยาวได้ในที่สุด โดยยุทธศาสตร์ที่กำหนดในแผนพัฒนา ฉบับที่ ๑๒ มีทั้งหมด ๑๐ ยุทธศาสตร์ โดยจะครอบคลุมทั้งในมิติเศรษฐกิจ สังคม และสิ่งแวดล้อม รวมไปถึงการมุ่งเน้นการพัฒนาพื้นฐานเชิงยุทธศาสตร์และกลไกสนับสนุนยุทธศาสตร์ให้สัมฤทธิ์ผลในทุกมิติ ประกอบไปด้วย

๔.๑ ยุทธศาสตร์การเสริมสร้างและพัฒนาศักยภาพทุนมนุษย์

๔.๒ ยุทธศาสตร์การสร้างความเป็นธรรมลดความเหลื่อมล้ำในสังคม

๔.๓ ยุทธศาสตร์การสร้างความเข้มแข็งทางเศรษฐกิจและแข่งขันได้อย่างยั่งยืน

๔.๔ ยุทธศาสตร์การเติบโตที่เป็นมิตรกับสิ่งแวดล้อมเพื่อการพัฒนาที่ยั่งยืน

๔.๕ ยุทธศาสตร์การเสริมสร้างความมั่นคงแห่งชาติเพื่อการพัฒนาประเทศสู่ความมั่งคั่งและยั่งยืน

๔.๖ ยุทธศาสตร์การบริหารจัดการในภาครัฐ การป้องกันการทุจริตประพฤติมิชอบและธรรมาภิบาลในสังคมไทย

๔.๗ ยุทธศาสตร์การพัฒนาโครงสร้างพื้นฐานและระบบโลจิสติกส์

๔.๘ ยุทธศาสตร์การพัฒนาวิทยาศาสตร์ เทคโนโลยี วิจัย และนวัตกรรม

๔.๙ ยุทธศาสตร์การพัฒนาภาค เมือง และพื้นที่เศรษฐกิจ

๔.๑๐ ยุทธศาสตร์ความร่วมมือระหว่างประเทศเพื่อการพัฒนา

๕) แผนพัฒนาสุขภาพแห่งชาติ ฉบับที่ ๑๒

แผนพัฒนาสุขภาพแห่งชาติ ฉบับที่ ๑๒ (พ.ศ.๒๕๖๐ – ๒๕๖๔) อยู่ภายใต้แผนพัฒนาเศรษฐกิจและสังคมแห่งชาติ ฉบับที่ ๑๒ เป็นแผนพัฒนาระยะ ๕ ปี และเป็นกลไกเชื่อมต่อกับเป้าหมายยุทธศาสตร์ชาติ ระยะ ๒๐ ปี และแผนพัฒนาเศรษฐกิจและสังคมแห่งชาติ ฉบับที่ ๑๒ ด้านสุขภาพ ให้สามารถนำไปสู่การปฏิบัติอย่างเป็นรูปธรรม จึงได้ยึดหลักการ ดังนี้ (๑) ยึดหลักปรัชญาเศรษฐกิจพอเพียง (๒) ยึดคนเป็นศูนย์กลางการพัฒนาเพื่อให้คนไทยมีสุขภาพที่ดี (๓) ยึดเป้าหมายอนาคตประเทศไทยปี ๒๕๗๙ ควบคู่กับกรอบเป้าหมายการพัฒนาที่ยั่งยืน (SDGs) (๕) การปรับโครงสร้างประเทศไทยไปสู่ประเทศไทย ๔.๐ (๖) ประเด็นการปฏิรูปประเทศ ด้านสาธารณสุข (๗) ธรรมนูญว่าด้วยระบบสุขภาพแห่งชาติ ฉบับที่ ๒ (๘) กรอบแนวทางแผนระยะ ๒๐ ปี ด้านสาธารณสุข เพื่อวางฐานรากของระบบสุขภาพในระยะ ๕ ปี ให้เข้มแข็งเพื่อคนไทยมีสุขภาพแข็งแรง สามารถสร้างความเจริญเติบโตทางเศรษฐกิจของประเทศได้ทั้งทางตรงและทางอ้อม โดยแผนพัฒนาสุขภาพแห่งชาติ ฉบับที่ ๑๒ ประกอบด้วย

วิสัยทัศน์ : ระบบสุขภาพไทยเข้มแข็ง เป็นเอกภาพ เพื่อคนไทยสุขภาพดีสร้างประเทศให้มั่นคง มั่งคั่ง และยั่งยืน

พันธกิจ : เสริมสร้าง สนับสนุนและประสานให้เกิดการมีส่วนร่วมของทุกภาคส่วน ทั้งภาครัฐ เอกชน นักวิชาการและภาคประชาสังคม ในการอภิบาลและพัฒนาระบบสุขภาพไทยให้เข้มแข็ง รองรับกับบริบทของการเปลี่ยนแปลงในอนาคต

เป้าประสงค์ :

๑. ประชาชน ชุมชน ท้องถิ่น และภาคีเครือข่ายมีความรอบรู้ด้านสุขภาพเพิ่มขึ้น ส่งผลให้การเจ็บป่วยและตายจากโรคที่ป้องกันได้ลดลง
๒. คนไทยทุกกลุ่มวัยมีสุขภาพที่ดี ลดการตายก่อนวัยอันควร
๓. เพิ่มขีดความสามารถของระบบบริการสุขภาพทุกระดับ ให้ประชาชนสามารถเข้าถึงบริการได้อย่างสะดวก เหมาะสม
๔. มีบุคลากรด้านสุขภาพที่ดูแลประชาชน ในสัดส่วนที่เหมาะสม
๕. มีกลไกการอภิบาลระบบสุขภาพแห่งชาติที่เหมาะสม มีประสิทธิภาพและประสิทธิผล

ยุทธศาสตร์การพัฒนาสุขภาพ : ประกอบด้วย

ยุทธศาสตร์ที่ ๑ เร่งการเสริมสร้างสุขภาพคนไทยเชิงรุก

ยุทธศาสตร์ที่ ๒ สร้างความเป็นธรรม ลดความเหลื่อมล้ำในระบบบริการสุขภาพ

ยุทธศาสตร์ที่ ๓ พัฒนาและสร้างกลไกเพื่อเพิ่มประสิทธิภาพการบริหารจัดการกำลังคนด้านสุขภาพ

ยุทธศาสตร์ที่ ๔ พัฒนาและสร้างความเข้มแข็งในการอภิบาลระบบสุขภาพ

๖) นโยบายรัฐบาล

ในรัฐบาลปัจจุบันโดยมีพลเอกประยุทธ์ จันทร์โอชา เป็นนายกรัฐมนตรี ได้แถลงนโยบายของคณะรัฐมนตรีต่อสภานิติบัญญัติแห่งชาติ (สนช.) เมื่อวันที่ ๑๒ กันยายน พ.ศ. ๒๕๕๗ โดยได้กำหนดแนวทางการแก้ปัญหาของประเทศเป็นสามระยะ และมีนโยบาย ๑๑ ด้าน โดยนำยุทธศาสตร์การพัฒนาประเทศว่าด้วยการพัฒนาตามแนวพระราชดำริของพระบาทสมเด็จพระเจ้าอยู่หัว มาเป็นหลักสำคัญ รวมถึงใช้ปรัชญาเศรษฐกิจพอเพียง แนวทางของคณะรักษาความสงบแห่งชาติ และความต้องการของประชาชนเป็นแนวทางในการกำหนดนโยบาย ดังนี้

- ๖.๑ การปกป้องและเชิดชูสถาบันพระมหากษัตริย์
- ๖.๒ การรักษาความมั่นคงของรัฐและการต่างประเทศ
- ๖.๓ การลดความเหลื่อมล้ำของสังคม และการสร้างโอกาสการเข้าถึงบริการของรัฐ
- ๖.๔ การศึกษาและเรียนรู้ การทะนุบำรุงศาสนา ศิลปะและวัฒนธรรม
- ๖.๕ การยกระดับคุณภาพบริการด้านสาธารณสุข และสุขภาพของประชาชน
- ๖.๖ การเพิ่มศักยภาพทางเศรษฐกิจของประเทศ
- ๖.๗ การส่งเสริมบทบาทและการใช้โอกาสในประชาคมอาเซียน
- ๖.๘ การพัฒนาและส่งเสริมการใช้ประโยชน์จากวิทยาศาสตร์ เทคโนโลยี การวิจัยและพัฒนา และนวัตกรรม
- ๖.๙ การรักษาความมั่นคงของฐานทรัพยากร และการสร้างสมดุลระหว่างการอนุรักษ์กับการใช้ประโยชน์อย่างยั่งยืน
- ๖.๑๐ การส่งเสริมการบริหารราชการแผ่นดินที่มีธรรมาภิบาลและการป้องกันปราบปรามการทุจริตและประพฤติมิชอบในภาครัฐ

๖.๑๑ การปรับปรุงกฎหมายและกระบวนการยุติธรรม

โดยนโยบายที่เกี่ยวข้องกับด้านสาธารณสุขคือนโยบายด้านที่ ๕ การยกระดับคุณภาพบริการด้านสาธารณสุข และสุขภาพของประชาชน โดยรัฐบาลจะวางรากฐานพัฒนาและเสริมความเข้มแข็งให้แก่การให้บริการด้านสาธารณสุขและสุขภาพของประชาชนโดยเน้นความทั่วถึงควมมีคุณภาพและประสิทธิภาพ ดังนี้

(๑) วางรากฐานให้ระบบหลักประกันสุขภาพครอบคลุมประชากรในทุกภาคส่วนอย่างมีคุณภาพโดยไม่มีความเหลื่อมล้ำของคุณภาพบริการในแต่ละระบบและบูรณาการข้อมูลระหว่างทุกระบบหลักประกันสุขภาพเพื่อเพิ่มประสิทธิภาพในการบริหารจัดการ

(๒) พัฒนาระบบบริการสุขภาพโดยเน้นการป้องกันโรคมกกว่ารอให้ป่วยแล้วจึงมารักษา สร้างกลไกการจัดการสุขภาพในระดับเขตแทนการกระจุกตัวอยู่ที่ส่วนกลางปรับระบบการจ้างงานการกระจายบุคลากรและทรัพยากรสาธารณสุขให้เหมาะสมกับท้องถิ่นและให้ภาคเอกชนสามารถมีส่วนร่วมในการจ้างบุคลากรเพื่อจัดบริการสาธารณสุขโดยรัฐเป็นผู้กำกับดูแลสนับสนุนความร่วมมือระหว่างรัฐและเอกชนในการพัฒนาระบบบริการทางการแพทย์และสาธารณสุขโดยส่งเสริมการร่วมลงทุนและการใช้ทรัพยากรและบุคลากรร่วมกันโดยมีข้อตกลงที่รัดกุมและเป็นประโยชน์ต่อทุกฝ่าย

(๓) เสริมความเข้มแข็งของระบบเฝ้าระวังโรคระบาดโดยเฉพาะโรคอุบัติใหม่และโรคอุบัติซ้ำ โดยมีเครือข่ายหน่วยเฝ้าระวังหน่วยตรวจวินิจฉัยโรคและหน่วยที่สามารถตัดสินใจเชิงนโยบายในการสกัดกั้นการแพร่กระจายได้อย่างทันที่

(๔) ป้องกันและแก้ไขปัญหาการเกิดอุบัติเหตุในการจราจรอันนำไปสู่การบาดเจ็บและเสียชีวิต โดยการร่วมมือระหว่างฝ่ายต่างๆในการตรวจจับเพื่อป้องกันการรายงานและการดูแลผู้บาดเจ็บ

(๕) ส่งเสริมการศึกษาเพื่อสุขภาพใช้กีฬาเป็นสื่อในการพัฒนาลักษณะนิสัยเยาวชนให้มีน้ำใจนักกีฬามีวินัยปฏิบัติตามกฎกติกา มารยาทและมีความสามัคคีอีกทั้งพัฒนานักกีฬาให้มีศักยภาพสามารถแข่งขันในระดับนานาชาติจนสร้างชื่อเสียงแก่ประเทศชาติ

(๖) ประสานการทำงานระหว่างภาคส่วนต่างๆในสังคมเพื่อป้องกันและแก้ปัญหาการตั้งครมภ์ในวัยรุ่นและปัญหาด้านการแพทย์และจริยธรรมของการอุมบุญการปลูกถ่ายอวัยวะและสเต็มเซลล์โดยจัดให้มีมาตรการและกฎหมายที่รัดกุมเหมาะสมกับประเด็นที่เป็นปัญหาใหม่ของสังคม

(๗) พัฒนาขีดความสามารถในการวิจัยด้านวิทยาศาสตร์การแพทย์และสาธารณสุขโดยจัดให้มีบุคลากรและเครื่องมือที่ทันสมัยและให้มีความร่วมมือทั้งระหว่างหน่วยงานภายในประเทศและหน่วยงานต่างประเทศโดยเฉพาะในการป้องกันและรักษาโรคที่มีความสำคัญ

๗) เป้าหมายการพัฒนาที่ยั่งยืน (Sustainable Development Goals: SDGs)

เป้าหมายการพัฒนาที่ยั่งยืน หรือ Sustainable Development Goals: SDGs นั้น ริเริ่มโดยสมัชชาใหญ่แห่งสหประชาชาติ (United Nations General Assembly: UN) เมื่อปีค.ศ. ๒๐๑๐ โดยเป็นการดำเนินงานต่อเนื่องจากเป้าหมายการพัฒนาแห่งสหัสวรรษ หรือ Millennium Development Goals: MDGs มีเป้าหมายเพื่อกระตุ้นให้ประเทศต่างๆ พัฒนาประเทศเพื่อขจัดความยากจน ความหิวโหย ส่งเสริมสิทธิมนุษยชน ความเท่าเทียม เทคโนโลยีที่เป็นมิตรกับสิ่งแวดล้อม และพร้อมรับมือต่อการเปลี่ยนแปลงภูมิอากาศ ซึ่งได้สิ้นสุดลงเมื่อปีค.ศ. ๒๐๑๕ หลังจากนั้น UN จึงได้ริเริ่มกระบวนการหารือเพื่อกำหนดวาระการพัฒนาภายหลังปี ค.ศ. ๒๐๑๕ (The Post – ๒๐๑๕ Development Agenda) ตามกระบวนการที่สนธิ “การพัฒนาที่ยั่งยืน” โดยประเด็นสำคัญของการจัดทำเป้าหมายการพัฒนาที่ยั่งยืน หรือ Sustainable Development Goals : SDGs ประกอบไปด้วย ๑๗ เป้าหมายหลัก ที่ต้องบรรลุและดำเนินการให้ได้ภายในปี ค.ศ. ๒๐๓๐ ดังนี้

- ๗.๑ ยุติความยากจนทุกรูปแบบทุกหนแห่ง
- ๗.๒ ยุติความหิวโหยสร้างความมั่นคงทางอาหารยกระดับโภชนาการและส่งเสริมเกษตรกรรมที่ยั่งยืน
- ๗.๓ สร้างหลักประกันสุขภาพและส่งเสริมสุขภาวะของทุกคนทุกวัย
- ๗.๔ สร้างหลักประกันถ้วนหน้าความเท่าเทียมด้านคุณภาพการศึกษาและส่งเสริมโอกาสในการเรียนรู้ตลอดชีวิตสำหรับทุกคน
- ๗.๕ บรรลุความเท่าเทียมทางเพศและสร้างความเข้มแข็งแก่ผู้หญิงและเด็กหญิง
- ๗.๖ สร้างหลักประกันให้มีการบริหารจัดการน้ำและการสุขาภิบาลอย่างยั่งยืนสำหรับทุกคน
- ๗.๗ สร้างหลักประกันการเข้าถึงพลังงานยุคใหม่ที่มีราคาซื้อหาได้ที่เชื่อถือได้และมีความยั่งยืนสำหรับทุกคน

๗.๘ ส่งเสริมความยั่งยืนความเท่าเทียมและการเติบโตทางเศรษฐกิจที่ยั่งยืนรวมทั้งโอกาส
ในการทำงานที่ดีและมีประสิทธิภาพสำหรับทุกคน

๗.๙ เร่งสร้างระบบสาธารณสุขปวกพื้นฐานส่งเสริมการพัฒนาอุตสาหกรรมที่เท่าเทียมและ
ยั่งยืนและสนับสนุนนวัตกรรม

๗.๑๐ ลดความเหลื่อมล้ำในประเทศและระหว่างประเทศต่างๆ

๗.๑๑ ทำให้เมืองและที่ตั้งถิ่นฐานของประชาชนมีความเท่าเทียมปลอดภัยมั่นคงและยั่งยืน

๗.๑๒ สร้างหลักประกันแก่ระบบการบริโภคและการผลิตที่ยั่งยืน

๗.๑๓ ดำเนินการเรื่องการเปลี่ยนแปลงสภาวะภูมิอากาศและผลกระทบอย่างเร่งด่วน

๗.๑๔ อนุรักษ์และใช้ทรัพยากรทางทะเลอย่างยั่งยืนเพื่อการพัฒนาที่ยั่งยืน

๗.๑๕ ปกป้องฟื้นฟูและส่งเสริมการใช้ระบบนิเวศภาคพื้นดินอย่างยั่งยืนการจัดการป่าไม้
อย่างยั่งยืนต่อสู้กับการแปรสภาพเป็นทะเลทรายหยุดยั้งและฟื้นฟูความเสื่อมโทรมของ
พื้นดินและหยุดยั้งการสูญเสียความหลากหลายทางชีวภาพ

๗.๑๖ ส่งเสริมสังคมที่มีสันติภาพและความเท่าเทียมเพื่อการพัฒนาที่ยั่งยืนสนับสนุนให้ทุกคน
เข้าถึงความยุติธรรมสร้างสถาบันทางสังคมที่มีประสิทธิภาพเชื่อถือได้และความเท่า
เทียมในทุกระดับ

๗.๑๗ เสริมสร้างความเข้มแข็งแก่การปฏิบัติและฟื้นฟูความร่วมมือของพันธมิตรระดับโลก
เพื่อการพัฒนาที่ยั่งยืน

๘) ประเทศไทย ๔.๐

ในอดีตที่ผ่านมา ประเทศไทยมีโครงสร้างเศรษฐกิจที่เริ่มจากสังคมเกษตรกรรม หรือ ประเทศไทย ๑.๐ เน้นการสร้างรายได้จากการเกษตรเป็นหลัก ต่อมาจึงปรับเข้าสู่อุตสาหกรรมเบา หรือ ประเทศไทย ๒.๐ โดยมุ่งเน้นแรงงานราคาถูก ใช้ทรัพยากรธรรมชาติที่มีในประเทศ เช่น สิ่งทอ อาหาร หลังจากนั้นก็ได้ปรับเปลี่ยนเข้าสู่ประเทศไทย ๓.๐ ที่ให้ความสำคัญกับอุตสาหกรรมหนัก เช่น รถยนต์ อุปกรณ์อิเล็กทรอนิกส์ โดยใช้ต้นทุนและเทคโนโลยีจากต่างประเทศเพื่อนำมาส่งออก ทำให้ประเทศไทยมีอัตราการขยายตัวทางเศรษฐกิจมีการเติบโตอย่างต่อเนื่อง สูงสุดที่ ๗-๘% ต่อปี แต่เมื่อถึงจุดหนึ่งหลังปี พ.ศ. ๒๕๔๐ อัตราการเติบโตทางเศรษฐกิจปรับลดลงมาอยู่ที่ ๓-๔ % ต่อปีเท่านั้น และทำให้ประเทศไทย ติดอยู่ในกับดักประเทศรายได้ปานกลางมากกว่า ๒๐ ปีการปรับเปลี่ยนอีกครั้ง เพื่อเข้าสู่ประเทศไทย ๔.๐ หรือ Thailand ๔.๐ จึงเป็นการปรับเปลี่ยนโครงสร้างเศรษฐกิจแบบเดิมที่ขับเคลื่อนด้วยอุตสาหกรรม ไปสู่ เศรษฐกิจที่ขับเคลื่อนด้วยนวัตกรรม เพื่อผลักดันให้ประเทศหลุดพ้นจาก ๓ กับดักที่กำลังเผชิญ นั่นคือ กับดักประเทศรายได้ปานกลาง กับดักความเหลื่อมล้ำ และ กับดักความไม่สมดุลของการพัฒนา โดยใช้พลังประชารัฐในการขับเคลื่อน ผู้มีส่วนร่วมหลัก ประกอบด้วยภาคเอกชน ภาคการเงิน การธนาคาร มหาวิทยาลัย และสถาบันวิจัยต่างๆ โดยเน้นตามความถนัดและจุดเด่นของแต่ละองค์กร และมีภาครัฐคอยสนับสนุนโดยแปลงความได้เปรียบเชิงเปรียบเทียบ ให้เป็นความได้เปรียบในเชิงแข่งขัน โดยการเติมเต็มด้วยวิทยาการ ความคิดสร้างสรรค์ นวัตกรรม วิทยาศาสตร์ เทคโนโลยี และการวิจัยและพัฒนา แล้วต่อยอดความได้เปรียบเชิงเปรียบเทียบเป็น ๕ กลุ่มเทคโนโลยีและอุตสาหกรรม เป้าหมาย อันประกอบด้วย

- ๘.๑ กลุ่มอาหาร เกษตร และเทคโนโลยีชีวภาพ (Food, Agriculture & Bio – Tech)
- ๘.๒ กลุ่มสาธารณสุข สุขภาพ และเทคโนโลยีการแพทย์ (Health, Wellness & Bio – Med)
- ๘.๓ กลุ่มเครื่องมืออุปกรณ์อัจฉริยะ หุ่นยนต์และระบบเครื่องกลที่ใช้อิเล็กทรอนิกส์ควบคุม (Smart Devices, Robotics & Mechatronics)
- ๘.๔ กลุ่มดิจิทัล เทคโนโลยีอินเทอร์เน็ตที่เน็ตเชื่อมต่อและบังคับอุปกรณ์ต่างๆ ปัญญาประดิษฐ์ และเทคโนโลยีสมองกลฝังตัว (Digital, IoT, Artificial Intelligence & Embedded Technology)
- ๘.๕ กลุ่มอุตสาหกรรมสร้างสรรค์ วัฒนธรรม และบริการที่มีมูลค่าสูง (Creative, Culture & High Value Services)

๙) แผนปฏิรูปประเทศด้านสาธารณสุข

แผนปฏิรูปประเทศด้านสาธารณสุข ได้มีการกำหนดเป้าประสงค์ในภาพรวม และประเด็นการปฏิรูป ดังนี้

ภาพรวม

๑) **เป้าประสงค์** “ประชาชนทุกภาคส่วนมีความรอบรู้ด้านสุขภาพ มีส่วนร่วมในการวางระบบในการดูแลสุขภาพ ได้รับโอกาสที่เท่าเทียมกันในการเข้าถึงบริการสาธารณสุขที่จำเป็น และอยู่ในสภาพแวดล้อมที่เอื้อต่อการมีสุขภาพดี ตามหลักปรัชญาของเศรษฐกิจพอเพียง ภายใต้ระบบสาธารณสุขที่เป็นเอกภาพและการอภิบาลระบบที่ดี”

๒) **วัตถุประสงค์** ประกอบด้วย (1) เพื่อให้มีระบบบริการปฐมภูมิที่มีความครอบคลุม ตอบสนองความจำเป็น รวมถึงการปรับระบบหลักประกันสุขภาพให้มีความยั่งยืน พอเพียงมีประสิทธิภาพ และสร้างความเป็นธรรม ประชาชนมีความรอบรู้ด้านสุขภาพเพียงพอที่จะดูแลตนเองจากความเสี่ยงต่อการเกิดโรคที่ป้องกันได้ (2) เพื่อให้มีระบบเทคโนโลยีสารสนเทศเพื่อสุขภาพที่เหมาะสม ในการบริหารจัดการระบบสุขภาพและสาธารณสุขให้มีประสิทธิภาพ เป็นธรรม ครอบคลุม ปลอดภัย สำหรับประชาชนในทุกพื้นที่ ทุกระดับ (3) เพื่อให้ระบบสุขภาพไทยมีเอกภาพ มีการบูรณาการงานด้านสุขภาพของทุกหน่วยงาน มีการกระจายอำนาจและการมีส่วนร่วมของทุกภาคส่วนในการตัดสินใจ เพื่อบริหารระบบสุขภาพให้ประชาชนได้ประโยชน์สูงสุดและสอดคล้องกับปัญหาสุขภาพในแต่ละพื้นที่ ภายใต้ทรัพยากรอันจำกัด

๓) **เป้าหมาย** ประกอบด้วย (1) ระบบบริการปฐมภูมิมีความครอบคลุม ตอบสนองความจำเป็นและระบบหลักประกันสุขภาพความยั่งยืน พอเพียงมีประสิทธิภาพ สร้างความเป็นธรรม (2) มีข้อมูลสารสนเทศที่ใช้บริหารจัดการการเงินการคลัง การบริการในระบบสุขภาพและสาธารณสุขอย่างมีประสิทธิภาพ เพื่อสนับสนุนการมีสุขภาพ สุขภาวะที่ดี (3) ระบบสุขภาพของประเทศมีเอกภาพ การดำเนินงานด้านสุขภาพของทุกภาคส่วนเป็นไปในทิศทางเดียวกัน มีการกระจายอำนาจและความรับผิดชอบให้แก่พื้นที่ โดยมีระบบสนับสนุนที่เอื้อต่อการแก้ปัญหาในแต่ละพื้นที่ ระบบบริการมีความคล่องตัวในการบริหารจัดการ และจัดบริการเป็นเครือข่าย ภายใต้การติดตามกำกับที่มีประสิทธิภาพ มีธรรมาภิบาล (4) ประชาชนไทยมีสุขภาพและคุณภาพชีวิตที่ดีบนหลักการสร้างนำซ่อม และผู้ที่ไม่ใช่ประชาชนไทยที่อาศัยอยู่ในประเทศไทย มีโอกาสเท่าเทียมกันในการเข้าถึงบริการสาธารณสุขที่จำเป็นอย่างมีคุณภาพ ทั้งการรับบริการและการรับภาระค่าใช้จ่าย

๔) **ตัวชี้วัด** ได้แก่ (1) คุณภาพชีวิตของประชาชนโดยเฉพาะผู้ป่วยโรคเรื้อรังดีขึ้น จนสามารถชะลอหรือยุติการถดถอยสู่ภาวะพึ่งพิง (2) มีระดับการตระหนักรู้ด้านสุขภาพสูงขึ้น สามารถดูแลตัวเองและใช้บริการสุขภาพได้อย่างเหมาะสม (อัตราการนอนโรงพยาบาลโดยไม่จำเป็นซึ่งวัดด้วย ACSC ลดลง/อัตราการตายของกลุ่มโรคที่สามารถป้องกันการตายโดยไม่จำเป็นลดลง) (3) รายจ่ายสุขภาพรวมภาครัฐต่อผลิตภัณฑ์มวล

รวมภายในประเทศ ไม่น้อยกว่าร้อยละ 4.3 และไม่เกินร้อยละ 5.2 (4) มีระบบบันทึกสุขภาพดิจิทัล ที่ใช้งานได้จริงในทุกจังหวัดทั่วประเทศ ครอบคลุมไม่น้อยกว่าร้อยละ 80 ของสถานพยาบาลทั้งหมดในแต่ละจังหวัด ภายใน 5 ปี รวมถึงมีการวิเคราะห์ ส่งเคราะห์องค์ความรู้จากสารสนเทศสุขภาพในระบบ DHR และระบบ National Data Clearing House เพื่อสนับสนุนการตัดสินใจทางคลินิกไม่น้อยกว่าร้อยละ 50 ของสถานพยาบาลทั้งหมดในประเทศ

ประเด็นการปฏิรูป

ประเด็นการปฏิรูปฯ เพื่อตอบสนองต่อเป้าหมายประสงครวม แบ่งได้เป็น ๔ ด้าน ดังนี้

๑. ด้านระบบบริหารจัดการด้านสุขภาพ

๑.๑ ประเด็นระบบบริหารจัดการด้านสุขภาพ กำหนดเป้าหมายระยะ ๕ ปี ประกอบด้วย (1) การจัดตั้งกลไกระดับชาติที่มีสมรรถนะสูง เพื่อกำหนด ขั้วเคลื่อน ติดตามกำกับนโยบายและยุทธศาสตร์ในภาพรวมและด้านต่างๆ (2) ระบบบริการในเขตพื้นที่ถูกออกแบบให้รองรับกับสภาพปัญหา มีการใช้ทรัพยากรคุ้มค่า (3) มีกองทุนสุขภาพระดับเขตพื้นที่ที่บริหารแบบมีส่วนร่วมของทุกภาคส่วน (4) มีกลไกระดับชาติที่มีสมรรถนะสูง เพื่อขับเคลื่อนในระดับปฏิบัติการให้สอดคล้องกับนโยบายระดับประเทศ และกลไกสนับสนุนติดตามกำกับประเมินผล

๑.๒ ระบบเทคโนโลยีและสารสนเทศสุขภาพ กำหนดเป้าหมายระยะ ๕ ปี ประกอบด้วย (๑) ระบบสาธารณสุข สถานบริการและสถานพยาบาลภาครัฐ ใช้เทคโนโลยีดิจิทัลที่เหมาะสม ในการพัฒนากระบวนการทำงานและการบริหารจัดการ (๒) บุคลากรในระบบสุขภาพมีความเข้าใจประโยชน์ และข้อจำกัดของการใช้เทคโนโลยีดิจิทัลมาสนับสนุนระบบบริการสุขภาพ ผู้บริหารนำมาใช้ในการวิเคราะห์และพัฒนาระบบอย่างสม่ำเสมอ (๓) การส่งต่อผู้ป่วยระหว่างหน่วยบริการระดับต่างๆ มีการใช้ระบบข้อมูลสุขภาพส่วนบุคคลอิเล็กทรอนิกส์ (๔) เริ่มใช้เทคโนโลยีสารสนเทศเพื่อสุขภาพในรูปแบบใหม่ที่สามารถนำมาใช้สนับสนุนการจัดบริการสุขภาพได้จริง (๕) มีกลไกอภิบาลระบบเทคโนโลยีสารสนเทศระดับชาติ กลไกบูรณาการสารสนเทศสุขภาพ (๖) กลไกการผลิตและพัฒนากำลังคนด้านระบบเทคโนโลยีสารสนเทศสุขภาพอย่างเป็นระบบ (๗) มีกฎหมาย กฎระเบียบที่เกี่ยวข้องกับการรักษาความปลอดภัยและความลับส่วนตัว (๘) มีมาตรฐานข้อมูลสุขภาพในทุกมิติ

๑.๓ กำลังคนสุขภาพ กำหนดเป้าหมายระยะ ๕ ปี ประกอบด้วย (๑) สัดส่วนบุคลากรสุขภาพต่อประชากรในระดับประเทศเพียงพอสอดคล้องกับระดับการพัฒนา (๒) ความเหลื่อมล้ำของการกระจายบุคลากรสุขภาพระหว่างเขตสุขภาพลดลง และไม่มีพื้นที่ที่ขาดแคลนบุคลากรซ้ำซาก (๓) องค์กรและหน่วยงานในระดับต่างๆ มีสมรรถนะในการบริหารจัดการกำลังคนด้านสุขภาพ มีการลงทุนเพื่อการพัฒนาทุนมนุษย์ที่เหมาะสม (๔) มีระบบข้อมูลสารสนเทศระดับชาติที่รวบรวมข้อมูลที่เกี่ยวข้องกับบุคลากรสุขภาพ

๒. ด้านระบบบริการสาธารณสุข

๒.๑ ระบบบริการปฐมภูมิ กำหนดเป้าหมายระยะ ๕ ปี ประกอบด้วย (๑) การให้บริการและระบบบริการปฐมภูมิที่สมบูรณ์ (๒) สถาบันการศึกษาที่ผลิตบุคลากรเพื่อให้บริการปฐมภูมิมีการให้บริการระบบบริการมีความสมบูรณ์ประมาณร้อยละ ๕๐ (๓) Burden of Diseases ลดลง (๔) เพิ่ม Quality of Care และโดยเฉพาะอย่างยิ่ง ลด ACSC และ ACG (๕) Cost per Capita ไม่เพิ่มขึ้นเมื่อเปรียบเทียบและสัมพันธ์กับประโยชน์ที่ประชาชนได้รับทั้งสุขภาพและคุณภาพบริการ

๒.๒ การแพทย์แผนไทยและสมุนไพรไทยเพื่อเศรษฐกิจ กำหนดเป้าหมายระยะ ๕ ปี เพื่อให้ประเทศไทยมีความมั่งคั่งจากการนวดไทยและผลิตภัณฑ์สมุนไพร และการแพทย์แผนไทยมีความมั่นคงในระบบบริการสุขภาพและพึ่งตนเองได้อย่างยั่งยืน

๒.๓ ระบบการแพทย์ฉุกเฉิน มีเป้าหมาย ได้แก่ (๑) ประชาชนเข้าถึงระบบการแพทย์ฉุกเฉินอย่างเท่าเทียม ทั้งถึง ทั่วนเวลา และมีมาตรฐาน (๒) ลดอัตราการเสียชีวิตและภาวะทุพพลภาพที่ป้องกันได้จากโรค/ภาวะฉุกเฉิน และ (๓) พัฒนาระบบการแพทย์ฉุกเฉินมีคุณภาพและมาตรฐานดำเนินการ

๒.๔ การสร้างเสริมสุขภาพและการป้องกันโรค กำหนดเป้าหมาย ได้แก่ (๑) เพื่อพัฒนาระบบงาน P&P ให้มีเอกภาพ และมีประสิทธิภาพ (๒) เพื่อให้อายุคาดเฉลี่ยเมื่อแรกเกิด ไม่น้อยกว่า ๘๕ ปี และอายุคาดเฉลี่ยของการมีสุขภาพดีไม่น้อยกว่า ๗๕ ปี

๓. ด้านการคุ้มครองผู้บริโภค

๓.๑ ความรอบรู้ด้านสุขภาพ มีเป้าหมายได้แก่ (๑) ประชาชนไทยทุกคนมีทักษะในการเข้าถึงและประมวลข้อมูลสุขภาพ เพื่อใช้ประกอบการตัดสินใจในการดูแลสุขภาพของตนเอง (๒) สังคมไทยเป็นสังคมรอบรู้ด้านสุขภาพ คือ สังคมที่ประชาชนทุกคนเข้าถึง เข้าใจข้อมูลสุขภาพและบริการสุขภาพ และประยุกต์ใช้ของประชาชน สามารถตัดสินใจดูแลสุขภาพของตนเองและครอบครัวได้อย่างเหมาะสม และ (๓) ประเทศไทยมีระบบสาธารณสุข การศึกษา สวัสดิการสังคมและสิ่งแวดล้อมที่เอื้อให้ประชาชนสามารถเข้าถึง เข้าใจ ประเมิน และปรับใช้ข้อมูลและบริการต่างๆ ในสังคม เพื่อตัดสินใจดูแลสุขภาพของตนเองและครอบครัวได้อย่างเหมาะสม

๓.๒ การคุ้มครองผู้บริโภค มีเป้าหมายเพื่อเกิดแนวทางการบูรณาการงานคุ้มครองผู้บริโภคด้านสุขภาพในประเทศที่เป็นระบบ มีมาตรฐาน เพื่อให้เกิด ความต่อเนื่อง มั่นคง และยั่งยืน มีประสิทธิภาพและเกิดประโยชน์สูงสุดแก่ผู้บริโภคด้านสุขภาพทุกกลุ่ม รวมถึงกลุ่มผู้เสียเปรียบในสังคม

๔. ด้านความยั่งยืนและเพียงพอด้านการเงินการคลัง

๔.๑ ระบบหลักประกันสุขภาพ กำหนดเป้าหมายระยะ ๕ ปี ประกอบด้วย (๑) ประชาชนมีระดับความรู้ด้านสุขภาพสูงขึ้น สามารถดูแลตัวเอง และใช้บริการสุขภาพได้อย่างเหมาะสม (๒) ประชาชนทุกกลุ่มมีโอกาสเท่าเทียมกันในการเข้าถึงบริการสาธารณสุขที่จำเป็นอย่างมีคุณภาพ (๓) มีกลไกหลักในการบริหารจัดการทางการเงินการคลังสุขภาพระดับชาติ โดยค่าใช้จ่ายด้านหลักประกันสุขภาพอยู่ในระดับที่การคลังของประเทศสามารถรองรับได้ และสถานพยาบาลใช้กรอบแนวคิดการจัดบริการที่เน้นความคุ้มค่า

จากประเด็นที่ได้กล่าวมาข้างต้น ถือได้ว่าเป็นองค์ประกอบสำคัญในการกำหนดแผนยุทธศาสตร์สำนักงานปลัดกระทรวงสาธารณสุข ระยะ ๕ ปี (พ.ศ. ๒๕๖๐-๒๕๖๕) โดยมีจุดเน้นคือ การปฏิรูประบบสุขภาพ เพื่อใช้เป็นแนวทางในการพัฒนาระบบสุขภาพของประเทศ โดยเน้นการสร้างเสริมสุขภาพทุกกลุ่มวัย และสร้างความรู้ด้านสุขภาพที่ถูกต้องให้แก่ประชาชนตั้งแต่ผู้ที่ยังมีร่างกายแข็งแรงไปจนถึงผู้ป่วยที่ต้องได้รับการรักษาโดยควบคู่ไปกับการให้บริการด้านสุขภาพในเชิงรุก ปรับเปลี่ยนโครงสร้างการพัฒนาระบบสุขภาพเพื่อเพิ่มกำลังคนและเพิ่มประสิทธิภาพในการดูแลคนไทย พร้อมทั้งนำนวัตกรรมเดิมเสริมนวัตกรรมใหม่ โดยใช้เทคโนโลยีที่มีอยู่ในปัจจุบันมาพัฒนาระบบข้อมูลสารสนเทศด้านสุขภาพให้สามารถเข้าถึงได้ง่ายและครอบคลุมทั้งประเทศ สอดรับกับการเป็นประเทศไทย ๔.๐ โดยเป็นไปอย่างมีธรรมาภิบาล โปร่งใส และมีคุณธรรม

บทที่ ๒ สถานการณ์และปัจจัยที่มีผลต่อระบบสุขภาพ

สังคมในปัจจุบันนั้นมีความเปลี่ยนแปลงไปอย่างรวดเร็วในทุกมิติ โดยเฉพาะมิติทางสังคมและสิ่งแวดล้อม อันเนื่องมาจากกระแสโลกาภิวัตน์ที่เข้มข้นอย่างต่อเนื่อง ส่งผลให้เกิดการเคลื่อนย้ายของประชากรและสังคมอย่างเสรีมากขึ้นกว่าเมื่อก่อน อีกทั้งยังส่งผลถึงบริบททางเศรษฐกิจของประเทศไทยอีกด้วย จากเดิมที่เคยเป็นเศรษฐกิจสังคมอุตสาหกรรมก็กำลังจะเปลี่ยนผ่านเป็นเศรษฐกิจสังคมดิจิทัล ดังนั้นบริบททางสังคมในแง่ของการดำรงชีวิตของประชากรไทยก็ต้องมีการปรับเปลี่ยนตามไปด้วย จึงจะเห็นได้ว่าสังคมไทยนั้นได้มีการพลวัตอยู่อย่างต่อเนื่อง ในทางกลับกันคุณภาพชีวิตของคนไทยและการรับมือกับการเปลี่ยนแปลงที่เกิดขึ้นอย่างรวดเร็วและเข้มข้นนี้กลับยังไม่มีคุณภาพเท่าที่ควร ด้วยเหตุเหล่านี้จึงได้ส่งผลกระทบต่อระบบสุขภาพของคนไทยทั้งทางตรงและทางอ้อม โดยปัจจัยหลักๆ ที่มีผลกระทบต่อบริบทสุขภาพคนไทย มีดังต่อไปนี้

๑. การเปลี่ยนแปลงปัจจัยภายนอกที่สำคัญ

๑.๑ ด้านการเมือง

จากสถานการณ์ทางการเมืองที่มีความขัดแย้งในช่วงเวลากว่า ๑๐ ปีที่ผ่านมา จากความเห็นต่างเชิงการเมืองของกลุ่มผู้ขัดแย้งหลายๆ ฝ่าย ทั้งภาคประชาชน เอกชน กลุ่มธุรกิจและเครือข่ายวิชาชีพต่างๆ ได้ทวีความรุนแรงมากขึ้นจนก่อให้เกิดความสูญเสียต่อชีวิตและทรัพย์สินเป็นจำนวนมากไม่น้อย หลังจากนั้นจึงได้นำไปสู่การเปลี่ยนแปลงทางการเมืองอีกครั้งในปี ๒๕๕๗ โดยการนำของ พล.อ.ประยุทธ์ จันทร์โอชา ซึ่งได้ยึดอำนาจการปกครองเมื่อวันที่ ๒๒ พฤษภาคม ๒๕๕๗ เพื่อเป็นการยุติความขัดแย้งและนำประเทศไปสู่การปรองดอง แต่จากเหตุการณ์ที่ผ่านมาได้สร้างความเสียหายทางด้านสุขภาพของประชาชนไว้มากมาย ไม่ว่าจะเป็นปัญหาทางด้านสุขภาพจิตและความเครียดที่เกิดขึ้นจากความตึงเครียดด้านการเมืองที่สะสมมาเรื่อยๆ รวมไปถึงปัญหาทางด้านสภาพร่างกายที่เกิดจากการชุมนุมประท้วงที่มีความยืดเยื้อ ยาวนาน และนำไปสู่ความขัดแย้งรุนแรงก่อให้เกิดการบาดเจ็บทางร่างกายจนถึงขั้นเสียชีวิต

นอกจากนี้ปัญหาจากความตึงเครียดทางการเมืองและการเปลี่ยนแปลงทางการเมืองนี้ ก่อให้เกิดผลกระทบต่อระบบสุขภาพ เกิดการชะงักงันขององค์กรที่เกี่ยวข้องกับด้านสุขภาพ เช่น สปสช. และ สสส. เป็นต้น อันเนื่องมาจากการถูกตรวจสอบการใช้จ่ายงบประมาณจนนำไปสู่การเปลี่ยนแปลงคณะผู้บริหารในที่สุด ส่งผลกระทบต่อองค์กรต่างๆ รวมถึงภาคประชาสังคม ไม่สามารถดำเนินงานเพื่อสร้างเสริมสุขภาพได้ เป็นระยะเวลาหนึ่ง

รวมทั้ง ในรัฐธรรมนูญแห่งราชอาณาจักรไทย พุทธศักราช ๒๕๖๐ กำหนดให้มี การปฏิรูประบบสุขภาพ โดยให้มีการจัดตั้งคลินิกหมอครอบครัว เพื่อให้บริการเชิงรุกแก่ประชาชนทำให้ได้รับการบริการด้านสุขภาพอย่างทั่วถึง รวดเร็ว มีคุณภาพ รวมไปถึงหัวข้อของการลดความเหลื่อมล้ำของระบบประกันสุขภาพ ซึ่งจะคนไทยทุกคน สามารถเข้าถึงการรักษาอย่างเท่าเทียมกันต่อไปในอนาคต

๑.๒ ด้านเศรษฐกิจ

ในช่วง ๕ ทศวรรษที่ผ่านมา ทิศทางแผนพัฒนาเศรษฐกิจและสังคมแห่งชาติ ฉบับที่ ๑๒ (พ.ศ. ๒๕๖๐-๒๕๖๔) การพัฒนาเศรษฐกิจไทยประสบความสำเร็จในระดับที่น่าพอใจ การขยายตัวทางเศรษฐกิจในช่วงปี ๒๕๐๔-๒๕๕๘ ขยายตัวเฉลี่ยร้อยละ ๖.๑ สูงเป็นอันดับที่ ๒๒ ของโลก (จากทั้งหมด ๒๐๕ ประเทศ)

ส่งผลให้รายได้ประชาชาติต่อหัวของประชาชน (GNI Per Capita) เพิ่มขึ้นเป็น ๒๓,๖๖๖ บาท (๙๕๐ ดอลลาร์ สรอ.) ในปี ๒๕๓๐ เพิ่มขึ้นเป็น ๑๘๕,๘๕๘ บาท (๕,๖๒๐ ดอลลาร์ สรอ.) ต่อคนต่อปี ในปี ๒๕๕๘ ซึ่งทำให้ ธนาคารโลกได้จัดอันดับประเทศไทยเป็นประเทศรายได้ปานกลางตอนบน (Upper Middle Income Country) และในปี ๒๕๕๗ รายได้ประชาชาติต่อหัวของไทยเพิ่มขึ้นเป็น ๑๘๕,๔๑๔ บาท ในขณะที่ผลิตภัณฑ์มวลรวมในประเทศต่อหัวอยู่ที่ ๒๐๒,๗๙๕ บาท

๑.๓ ด้านสังคม

๑) **โครงสร้างประชากรเปลี่ยนแปลงเข้าสู่การเป็นสังคมสูงวัย** แต่ยังคงมีปัญหาทั้งในเชิงปริมาณและคุณภาพของประชากรในทุกช่วงวัย ขณะที่ครัวเรือนโดยเฉลี่ยมีขนาดลดลงและมีรูปแบบที่หลากหลาย จากการคาดประมาณประชากรของประเทศไทยปี ๒๕๕๓ - ๒๕๘๓ ของสำนักงานคณะกรรมการพัฒนาการเศรษฐกิจและสังคมแห่งชาติ (สศช.) พบว่า ปัจจุบันอัตราการเจริญพันธุ์รวมของประชากรไทยต่ำกว่าระดับทดแทนอยู่ที่อัตรา ๑.๖๒ และคาดการณ์ว่าในปี ๒๕๘๓ อัตราการเจริญพันธุ์รวมอาจลดลงเหลือเพียง ๑.๓ คน ส่งผลให้โครงสร้างประชากรไทยมีการเปลี่ยนแปลงเข้าสู่การเป็นสังคมสูงวัย

ขณะที่ประชากรวัยเด็กและวัยแรงงานจะมีจำนวนลดลง โดยกลุ่มวัยเด็กจะลดลงอย่างรวดเร็วจาก ๑๑.๗๙ ล้านคนในปี ๒๕๕๘ เหลือเพียง ๘.๑๗ ล้านคนในปี ๒๕๘๓ ส่วนกลุ่มวัยทำงานมีแนวโน้มลดลงจาก ๔๓.๐ ล้านคน เป็น ๓๕.๒ ล้านคนในช่วงเวลาเดียวกัน และยังมีปัญหาผลผลิตจากแรงงานต่ำ นอกจากนี้คนไทยไม่นิยมทำงานระดับล่าง ทำให้ต้องพึ่งการนำเข้าแรงงานจากประเทศเพื่อนบ้าน เป็นช่องทางทำให้เกิดปัญหาโรคและภัยสุขภาพเพิ่มมากขึ้น ส่วนกลุ่มผู้สูงอายุมีแนวโน้มเพิ่มขึ้นจาก ๑๐.๓ ล้านคน (ร้อยละ ๑๖.๒) ในปี ๒๕๕๘ เป็น ๒๐.๕ ล้านคน (ร้อยละ ๓๒.๑) ในปี ๒๕๘๓ ทำให้มีผู้ป่วยโรคเรื้อรังต่างๆ เพิ่มมากขึ้น สะท้อนภาระค่าใช้จ่ายทางสุขภาพ ขณะเดียวกันผู้สูงอายุจำนวนมากมีรายได้ไม่พอต่อการยังชีพ และจะส่งผลให้อัตราการพึ่งพิงของประชากรวัยแรงงานต้องแบกรับการดูแลผู้สูงอายุเพิ่มขึ้น โดยในปี ๒๕๕๓ มีประชากรวัยแรงงาน ๕ คนที่มีศักยภาพแบกรับภาระดูแลผู้สูงอายุ ๑ คน และคาดการณ์ว่าในปี ๒๕๘๓ จะเหลือประชากรวัยแรงงานเพียง ๑.๗ คน แบกรับภาระดูแลผู้สูงอายุ ๑ คน อีกทั้งการพัฒนาด้านสาธารณสุขที่มีคุณภาพมากขึ้นเป็นผลให้ประชากรมีอายุยืนยาวขึ้น แต่คุณภาพชีวิตในผู้สูงอายุบางกลุ่ม เช่น ผู้สูงอายุที่มีภาวะติดเตียง ติดบ้าน ไม่สามารถช่วยเหลือตัวเองได้ มีเพิ่มขึ้น และแนวโน้มที่จะมีผู้สูงอายุอยู่ตามลำพังก็เพิ่มสูงขึ้น ด้วยบริบทสังคมที่เปลี่ยนไป แน่หนอนว่าเป็นผลให้ค่าใช้จ่ายของรัฐและครอบครัวในการดูแลสุขภาพของผู้สูงอายุ เป็นประเด็นที่สำคัญอีกประเด็นหนึ่งนับจากนี้

๒) **คนไทยมีความมั่นคงทางสังคมมากขึ้น** แต่ยังมีปัญหาเชิงคุณภาพทั้งด้านสุขภาพ การเรียนรู้และคุณธรรมจริยธรรมคนไทยมีหลักประกันสุขภาพครอบคลุมกว่าร้อยละ ๙๙.๙ โดยอยู่ภายใต้ระบบประกันสุขภาพถ้วนหน้าร้อยละ ๗๓.๘ ระบบประกันสังคมร้อยละ ๑๖.๗ และระบบสวัสดิการรักษายาบาลข้าราชการ/รัฐวิสาหกิจร้อยละ ๗.๑ ขณะที่กลุ่มผู้ด้อยโอกาส มีหลักประกันทางรายได้มั่นคงขึ้น และมีความครอบคลุมมากขึ้น โดยในปี ๒๕๕๘ ผู้สูงอายุได้รับการสงเคราะห์เบี้ยยังชีพเพิ่มขึ้นเป็นแบบขั้นบันไดตามช่วงอายุ ๘.๓ ล้านคน จากผู้สูงอายุทั้งประเทศ ๑๐.๔ ล้านคน

เมื่อพิจารณาถึงคุณภาพของคนไทย พบว่า แม้ว່อายุคาดเฉลี่ยจะสูงขึ้น โดยอายุคาดเฉลี่ยเมื่อแรกเกิดเพศชาย ๗๑.๓ ปี และเพศหญิง ๗๘.๒ ปี ในปี ๒๕๕๗ แต่กลับเสียชีวิตก่อนวัยอันควรจากโรคไม่ติดต่อและอุบัติเหตุเป็นจำนวนมาก

๓) **ความเป็นสังคมเมืองมากขึ้น** การขยายตัวของเมืองเกิดขึ้นอย่างรวดเร็ว จากข้อมูลสำมะโนประชากรและเคหะในปี ๔๐ ปี (พ.ศ. ๒๕๒๓ - ๒๕๕๓) พบว่า จำนวนประชากรเมืองเพิ่มขึ้นจากร้อยละ ๒๖.๔ ในปี ๒๕๒๓ เป็นร้อยละ ๔๔.๑ ในปี ๒๕๕๓ ปัจจุบันนี้ ประเทศไทยมีความเป็นสังคมเมืองมากขึ้น ส่งผลต่อวิถีชีวิตของคนในสังคมก็เปลี่ยนแปลงไปตามสังคมด้วย ทั้งนี้ ปัญหาในเรื่องระดับคุณภาพชีวิตของคนไทยก็ยังคงมีอยู่ตลอดมา และยังคงเป็นปัญหาสะสมของประเทศไทยอยู่ตอนนี้ ปัจจัยความเป็นสังคมเมืองที่ส่งผลกระทบต่อปัญหาด้านสุขภาพของคนไทยถือว่าเป็นปัจจัยหลักในขณะนี้และมีแนวโน้มที่จะมีปัญหามากขึ้นอีกในอนาคต และการเปลี่ยนแปลงพื้นที่ชนบทไปสู่ความเป็นเมืองมีแนวโน้มสูงขึ้น เพื่อลดความแออัดของเมืองหลวงและเมืองหลัก อันเป็นการกระจายความเจริญสู่พื้นที่อื่นๆ จึงจำเป็นต้องมีการลงทุนโครงสร้างพื้นฐาน การจัดการบริการสาธารณะเพื่อรองรับการเจริญเติบโตของเมือง การใช้ประโยชน์ของทรัพยากรท้องถิ่นทั้งปัจจัยการผลิตและแรงงานไปสู่ภาคการค้า บริการและอุตสาหกรรม มีการอพยพเคลื่อนย้ายจากชนบทเข้าสู่เมืองเพิ่มมากขึ้น มีแรงงานต่างด้าวเข้ามาทำงานเป็นจำนวนมาก คนในเขตเมืองมีวิถีชีวิตและพฤติกรรมเสี่ยงต่อปัญหาโรคและภัยสุขภาพ นอกจากนี้รูปแบบการปกครองส่วนท้องถิ่นและแบบพิเศษยังไม่สามารถตอบสนองต่อการแก้ปัญหาโรคและภัยสุขภาพของคนในเขตเมือง ได้อย่างมีประสิทธิภาพ

๔) **การจัดตั้งเขตเศรษฐกิจพิเศษ** ที่เชื่อมโยงกับการที่ประเทศไทยเข้าสู่การเป็นประชาคมเศรษฐกิจอาเซียน และประเทศไทยมีสภาพทางภูมิศาสตร์เป็นศูนย์กลางของภูมิภาคเอเชียตะวันออกเฉียงใต้ มีประโยชน์อย่างมากต่อประเทศไทย เพราะเป็นการสร้างความมั่นคงทางเศรษฐกิจและส่งเสริมความสามารถในการแข่งขัน ส่งผลให้เกิดการส่งเสริมการลงทุนในประเทศ การส่งออก เกิดการจ้างงานเพิ่มขึ้น อย่างไรก็ตามการพัฒนาเหล่านี้ก็ส่งผลกระทบต่อสุขภาพประชาชนในหลายๆ ด้าน เช่น ผลกระทบทางด้านสิ่งแวดล้อม ปัญหาขยะและของเสียอุตสาหกรรม มลพิษทางน้ำ อากาศ และมีฝุ่นละอองมากขึ้น

๑.๔ ด้านเทคโนโลยี

๑) **สถานการณ์การพัฒนาวิทยาศาสตร์ เทคโนโลยี วิจัยและนวัตกรรมของประเทศ** ได้รับการยกระดับดีขึ้นแต่ยังต่ำกว่ากลุ่มประเทศรายได้สูง จากการฝึกกำลังของหน่วยงานด้านวิทยาศาสตร์ เทคโนโลยี วิจัย และนวัตกรรมเชื่อมโยงให้เกิดความมั่นใจของภาคธุรกิจเอกชน แต่ยังคงอยู่ในระดับต่ำเมื่อเปรียบเทียบกับประเทศที่มีรายได้สูง โดยในปี ๒๕๕๘ อันดับความพร้อมด้านโครงสร้างพื้นฐานทางวิทยาศาสตร์อยู่ที่ ๔๗ และด้านเทคโนโลยี อยู่ที่ ๔๔ จาก ๖๑ ประเทศที่จัดอันดับโดย IMD (International Institute for Management Development) และตลอดช่วงระยะเวลา ๑๔ ปีที่ผ่านมา (ปี ๒๕๔๓ - ๒๕๕๖) ค่าเฉลี่ยการลงทุนด้านการวิจัยและพัฒนาต่อ GDP ยังคงอยู่ในระดับร้อยละ ๐.๒๗ ต่อ GDP ส่วนประเทศที่พัฒนาแล้ว เช่น เกาหลีใต้ ญี่ปุ่น สหรัฐอเมริกา ออสเตรเลีย มีค่าใช้จ่ายเพื่อการวิจัยและพัฒนาอยู่ร้อยละ ๔.๑๕, ๓.๔๗, ๒.๘๑ และ ๒.๑๘ ต่อ GDP ในปี ๒๕๕๖ ตามลำดับ และในประเด็นด้านความพร้อมทางเทคโนโลยีสารสนเทศของแต่ละประเทศ World Economic Forum ได้จัดทำ "ดัชนีบ่งชี้ระดับความพร้อมของการพัฒนาเทคโนโลยีสารสนเทศและการสื่อสาร (The Networked Readiness Index : NRI)" ได้จัดอันดับในปี ๒๕๕๗ และ ๒๕๕๘ ประเทศไทยอยู่ในอันดับที่ ๖๗ ดีขึ้นจากปี ๒๕๕๖ ที่ประเทศไทยอยู่ในอันดับที่ ๗๔ จากทั้งหมด ๑๔๘ ประเทศ แสดงถึงความก้าวหน้าและโอกาสในการใช้ประโยชน์จากเทคโนโลยีสารสนเทศและการสื่อสาร (Information and Communication Technology : ICT) จากการกระตุ้นให้เกิดการตระหนักถึงความสำคัญของการแพร่หลาย รวมทั้งการใช้เทคโนโลยีเพื่อส่งเสริมความสามารถในการแข่งขัน

และความอยู่ดีมีสุขทางสังคมในระยะยาว โดยมีการรายงาน ใน Global Information Technology Report เป็นประจำทุกปี NRI ประกอบด้วย องค์ประกอบ ๔ ด้าน ดังนี้

องค์ประกอบที่ ๑ ดัชนีประเมินสถานะแวดล้อม (Environment) ได้แก่ สภาพแวดล้อมทางการเมืองและกฎระเบียบ (Political and regulatory environment) ธุรกิจและสภาพแวดล้อมในการสร้างสรรค์นวัตกรรม (Business and innovation environment)

องค์ประกอบที่ ๒ ดัชนีประเมินความพร้อมทางเทคโนโลยี (Readiness) ได้แก่ โครงสร้างพื้นฐานและดิจิทัลคอนเทนต์ (Infrastructure and digital content) ความสามารถในการใช้จ่าย (Affordability) ทักษะ (Skills)

องค์ประกอบที่ ๓ ดัชนีที่ประเมินการใช้เทคโนโลยี (Usage sub-index) ได้แก่ การใช้งานของแต่ละบุคคล (Individual usage) การใช้งานทางธุรกิจ (Business usage) การใช้งานของรัฐบาล (Government usage)

องค์ประกอบที่ ๔ ดัชนีประเมินผลกระทบ (Impact) ได้แก่ ผลกระทบทางเศรษฐกิจ (Economic impacts) ผลกระทบทางสังคม (Social impacts)

๒) ความก้าวหน้าทางวิทยาศาสตร์การแพทย์ เพื่อการรักษาโรคก้าวหน้ามากที่สุดที่สำคัญๆ ได้แก่ ๑) สเต็มเซลล์มีศักยภาพที่จะพัฒนาไปเป็นเซลล์อวัยวะใดก็ได้ใน ๒๒๐ ชนิด ถ้าสามารถเอาไปใส่ในคนที่อวัยวะเสื่อมเพราะโรค และบังคับให้แบ่งตัวขึ้นมาทำงานแทนที่หรือซ่อมแซมอวัยวะที่เสียหายได้ก็จะสามารถใช้รักษาโรคได้ ๒) นาโนเทคโนโลยีทางการแพทย์ (Nanomedicine) ปัจจุบันห้องปฏิบัติการวิจัยหลายประเทศทั่วโลกกำลังแข่งขันกันอย่างหนัก เพื่อคิดค้นและออกแบบระบบนำส่งยาที่ใช้นาโนเทคโนโลยีเพื่อให้การรักษามีประสิทธิภาพมากยิ่งขึ้น ๓) หุ่นยนต์ทางการแพทย์ เช่น หุ่นยนต์ดา วินชี (Da Vinci) แขนกลของหุ่นยนต์จะถูกควบคุมโดยแพทย์ผู้เชี่ยวชาญผ่านทางจอยสติค (joystick) ทำให้การผ่าตัดเป็นไปอย่างแม่นยำ ลดความเจ็บปวดจากการผ่าตัด ทำให้เสียเลือดน้อยกว่า และระยะเวลาการพักฟื้นเร็วขึ้น หุ่นยนต์ช่วยเสริมสร้างสมรรถภาพคนพิการเพื่อช่วยในการเดินหรือการเคลื่อนไหวที่ดีขึ้นสำหรับผู้พิการ การใช้สัญญาณทางชีวภาพ (Biological signal) ของร่างกายส่วนอื่น เพื่อนำมาใช้ควบคุมหุ่นยนต์

๑.๕ ด้านทรัพยากรธรรมชาติและสิ่งแวดล้อม

๑) การเปลี่ยนแปลงสภาพภูมิอากาศ (Climate Change) จะส่งผลกระทบต่อสถานการณ์ความเสื่อมโทรมของทรัพยากรธรรมชาติและสิ่งแวดล้อมให้มีความรุนแรงมากขึ้น อุณหภูมิของโลกเพิ่มขึ้นทำให้เกิดความแห้งแล้งเป็นระยะเวลายาวนาน เกิดฝนขาดช่วง และมีฤดูกาลเปลี่ยนไป ส่งผลกระทบต่อความอุดมสมบูรณ์ของดิน ป่าไม้เกิดความเสื่อมโทรม แหล่งน้ำขาดแคลน ผลผลิตทางการเกษตรลดลง เกิดโรคระบาดในพืชและสัตว์ และส่งผลกระทบต่อสุขภาพของมนุษย์ เกิดความเสี่ยงต่อการสูญเสียความหลากหลายทางชีวภาพ ในปัจจุบันนี้ ปฏิเสธไม่ได้เลยว่าภาวะโลกร้อนเป็นปัญหาที่ได้รับผลกระทบไปทั่วโลก และต้องตระหนักถึงความสำคัญในการแก้ปัญหาเป็นลำดับแรกๆ เพราะสภาพภูมิอากาศที่มีการเปลี่ยนแปลงอย่างรุนแรง ทำให้เกิดผลกระทบต่อวิถีชีวิตประจำวันของผู้คนรวมถึงการดำเนินการค้าการลงทุนเป็นอย่างมาก ไม่เว้นแม้กระทั่งประเทศไทย ที่จะเห็นได้อย่างชัดเจนคือความผันผวนของภูมิอากาศในแต่ละฤดู ส่งผลกระทบต่อประชาชน ไม่ว่าจะเป็น การประกอบอาชีพด้านเกษตรกรรมที่ต้องพึ่งพาน้ำที่ได้จากการเกิดฝน แต่เมื่อฝนไม่ตกต้องตามฤดูกาล ก็ต้องเลื่อนการทำเกษตรออกไป เมื่อเข้าฤดูน้ำหลากก็จะทำให้พืชผลทางการเกษตรเกิดความเสียหาย ทำให้ต้องมีการปรับเปลี่ยนวิถีชีวิตเพื่อความอยู่รอด อีกทั้งเรื่องปัญหาหมอกพิษ ทั้งจากหมอกควันและการปล่อยมลพิษจากโรงงาน เกิดเป็นผลกระทบทางด้านสุขภาพที่ทำให้ทั่วโลกต้องตระหนักหาทางแก้ไขปัญหาดังกล่าว ก่อให้เกิดข้อตกลงระหว่างประเทศ ที่เกี่ยวข้องกับการเปลี่ยนแปลงสภาพภูมิอากาศทวี

ความเข้มข้นเรื่อยๆ และการประเมินผลกระทบต่อด้านสุขภาพ ก็เป็นอีกเครื่องมือหนึ่งในการจัดการปัญหา ดังกล่าว เพื่อเป็นการเฝ้าระวังผลกระทบต่อด้านสุขภาพจากสิ่งแวดล้อม เป็นกลไกเฝ้าระวังความเสียหายแก่ประชาชนได้อย่างทันที่

๒) ปัญหาสิ่งแวดล้อมเพิ่มสูงขึ้นตามการขยายตัวของเศรษฐกิจและชุมชนเมือง

: ปัญหาขยะมูลฝอยยังไม่ได้รับการแก้ไขอย่างมีประสิทธิภาพ ขยะมูลฝอยที่เกิดขึ้นในปี ๒๕๕๗ มีประมาณ ๒๖.๒ ล้านตัน โดยแนวโน้มอัตราการเกิดขยะมูลฝอยเฉลี่ยต่อคนต่อวันเพิ่มสูงขึ้นจาก ๑.๐๔ กิโลกรัม/คน/วัน ในปี ๒๕๕๓ เป็น ๑.๑๑ กิโลกรัม/คน/วัน ในปี ๒๕๕๗ การกำจัดอย่างถูกต้องตามหลักวิชาการมีเพียงร้อยละ ๓๐ และมีการนำขยะมูลฝอยกลับไปใช้ประโยชน์เพียงร้อยละ ๑๘ ทำให้มีปริมาณขยะสะสมตกค้างเพิ่มสูงขึ้น ๓๐.๘ ล้านตันในปี ๒๕๕๗ ขยะอิเล็กทรอนิกส์มีแนวโน้มเพิ่มขึ้นร้อยละ ๑๐ ต่อปี เนื่องจากความก้าวหน้าทางเทคโนโลยีที่มีการปรับเปลี่ยนอย่างรวดเร็ว ส่งผลให้อายุการใช้งานของผลิตภัณฑ์อิเล็กทรอนิกส์ของเสียเหล่านี้

: มลพิษทางอากาศยังเกินมาตรฐานหลายแห่ง แต่มีแนวโน้มที่ดีขึ้น ในปี ๒๕๕๗ พบมลพิษทางอากาศเกินมาตรฐานในหลายพื้นที่ของประเทศ และที่เป็นปัญหาสำคัญได้แก่ ฝุ่นละออง ก๊าซโอโซน และสารอินทรีย์ระเหยง่าย (Volatile organic compounds, VOCs) โดยมีพื้นที่วิกฤติในเขตพื้นที่มาบตาพุด จังหวัดระยอง ที่ยังคงประสบปัญหาสารอินทรีย์ระเหยง่าย ในพื้นที่อื่น เช่น กรุงเทพมหานคร ปทุมธานี เชียงใหม่ ขอนแก่น พบสารเบนซินเกินค่ามาตรฐาน แต่ส่วนใหญ่มีปริมาณลดลงจากปีที่ผ่านมา อย่างไรก็ตาม ปัญหามลพิษทางอากาศในพื้นที่มาจากสาเหตุหลักคือ ปริมาณรถยนต์จำนวนมาก สำหรับมลพิษจากหมอกควันในพื้นที่ภาคเหนือตอนบน พบว่า สถานการณ์ดีขึ้นเป็นลำดับ โดยความร่วมมือและการทำงานระหว่างภาครัฐ องค์กรปกครองส่วนท้องถิ่น (อปท.) และประชาชนดีขึ้น

๒. สถานะสุขภาพประชาชนไทย

คนไทยยังประสบกับปัญหาด้านสุขภาพ สาเหตุสำคัญเกิดจากโรคไม่ติดต่อ โรคติดต่อ ปัจจัยเสี่ยง รวมถึงภัยสุขภาพ ที่ส่งผลให้ป่วยและตายด้วยโรคที่ป้องกันได้ ดังนั้นทิศทางการทำงานของกระทรวงสาธารณสุข จึงจำเป็นต้องให้ความสนใจนอกจากคนไทยจะมีอายุคาดเฉลี่ยเมื่อแรกเกิดที่มีแนวโน้มเพิ่มขึ้นแล้ว แต่สูญเสียสุขภาพเพิ่มขึ้นยังต้องทำให้คนไทยมีอายุคาดเฉลี่ยของการมีสุขภาพดีเพิ่มขึ้นตามไปด้วย

๒.๑ อายุคาดเฉลี่ยเมื่อแรกเกิด (Life Expectancy : LE)

คนไทยมีแนวโน้มเพิ่มขึ้นเรื่อยๆ ทั้งเพศหญิงและชาย โดยเพศชายเพิ่มจาก ๗๐.๔ ในปี ๒๕๕๓ เป็น ๗๑.๑ ในปี ๒๕๕๖ คาดประมาณว่าจะเพิ่มเป็น ๗๕.๒ ในปี ๒๕๘๓ และเพศหญิงเพิ่มจาก ๗๗.๕ ในปี ๒๕๕๓ เป็น ๗๘.๒ ในปี ๒๕๕๗ และคาดประมาณว่าจะเพิ่มเป็น ๘๑.๙ ในปี ๒๕๘๓ (ข้อมูลจากการคาดประมาณประชากรของประเทศไทย ๒๕๕๓ - ๒๕๘๓ โดยสำนักงานคณะกรรมการพัฒนาการเศรษฐกิจและสังคมแห่งชาติ) ดังนั้น เพื่อให้อายุคาดเฉลี่ยเมื่อแรกเกิดเพิ่มขึ้นไม่น้อยกว่า ๘๕ ปี ภายในระยะ ๒๐ ปี จึงต้องมุ่งลดจำนวนผู้เสียชีวิตก่อนวัยอันควร (Premature Mortality) ซึ่งมาจาก ๒ สาเหตุหลัก คือ การชีวิตจากสาเหตุภายนอก (External Causes) ที่มีอัตราการเสียชีวิตสูงเป็นอันดับต้นๆ ของประเทศไทย และการเสียชีวิตจากการป่วยด้วยโรคเรื้อรัง (Chronic Diseases)

๒ ๒.๒ อายุคาดเฉลี่ยของการมีสุขภาพดี (Health Adjusted Life Expectancy: HALE)

อายุคาดเฉลี่ยของการมีสุขภาพดีเพิ่มขึ้นในช่วง ๕ ปี ที่ผ่านมา (พ.ศ.๒๕๕๒-๒๕๕๖) จาก ๖๒ ปี ในปี ๒๕๕๒ เป็น ๖๖ ปี ในปี ๒๕๖๐ (ที่มา World Health Statistics ๒๐๑๓ - ๒๐๑๕) สาเหตุการสูญเสียปีสุขภาพจากการตายก่อนวัยอันควรของประชากรไทย ในปี ๒๕๕๖ ทั้งใน ชายไทยและหญิงไทยมาจากโรคไม่ติดต่อและโรคเรื้อรัง ผู้ชายไทยสูญเสียปีสุขภาพะสูงสุดจากอุบัติเหตุทางถนน โรคหลอดเลือดสมอง โรคมะเร็งตับ และโรคหัวใจขาดเลือด ส่วนหญิงไทยสูญเสียปีสุขภาพะสูงสุดจาก โรคหลอดเลือดสมอง โรคเบาหวาน โรคหัวใจขาดเลือดและการติดเชื้อเอชไอวี/เอดส์ ตามลำดับ ดังนั้น นอกจากการมุ่งลดปัจจัยเสี่ยงและการเจ็บป่วยแล้ว ยังต้องมุ่งส่งเสริมสุขภาพของคนไทยอีกด้วย จึงจะทำให้อายุคาดเฉลี่ยของการมีสุขภาพดีเพิ่มขึ้นไม่น้อยกว่า ๗๒ ปี ภายในระยะ ๒๐ ปีนี้

๒.๓ ปัญหาสาธารณสุข

๑) กลุ่มโรคติดต่อที่มีแนวโน้มลดลง

กลุ่มโรคติดต่อที่ป้องกันได้ด้วยวัคซีน เป็นกลุ่มโรคติดต่อที่มีแนวโน้มลดลง ถึงแม้ว่าประเทศไทยจะประสบความสำเร็จอย่างสูงในการลดการเจ็บป่วย และตาย แต่ยังคงมีความจำเป็นต้องพัฒนาระบบบริการอย่างต่อเนื่อง เพื่อให้เกิดความมั่นใจว่าระบบการให้บริการวัคซีนจะยังคงเป็นไปอย่างมีประสิทธิภาพ และประชากรกลุ่มเป้าหมายได้รับวัคซีนที่มีคุณภาพแม้อยู่ในพื้นที่ห่างไกลและทุรกันดาร นอกจากนี้ประเทศไทยยังต้องมีการพัฒนาและเพิ่มชนิดของวัคซีน เพื่อเป็นการป้องกันโรคในกลุ่มอายุอื่นๆ อีกด้วย

โรคไข้มาลาเรีย ประเทศไทยเป็นประเทศหนึ่งที่ประสบผลสำเร็จในการควบคุมโรคไข้มาลาเรียอย่างมีนัยสำคัญ กล่าวคือจำนวนผู้ป่วยลดลงจาก ๑๕๐,๐๐๐ ราย ในปี ๒๕๔๓ เหลือ ๒๔,๘๕๐ ราย ในปี ๒๕๕๘ (ลดลงประมาณร้อยละ ๘๕) โดยปี ๒๕๕๘ มีอัตราป่วยด้วยโรคไข้มาลาเรียเท่ากับ ๐.๓๘ ต่อประชากรพันคน ควรปรับนโยบายจากการควบคุมโรคเป็นการกำจัดโรคไข้มาลาเรียตามนโยบายองค์การอนามัยโลก จึงมีความจำเป็นต้องปรับยุทธศาสตร์และแผนปฏิบัติการดำเนินงานดังกล่าวให้สอดคล้องกับสถานการณ์และพื้นที่ปฏิบัติงาน นอกจากนี้ประเด็นความเสี่ยงที่สำคัญในการกำจัดโรคไข้มาลาเรีย ได้แก่ ปัญหาเชื้อมาลาเรียดื้อยา ซึ่งตรวจพบมากในพื้นที่ชายแดน และเขตป่าเขา บริเวณพรมแดนด้านตะวันตกติดกับประเทศเมียนมา และด้านตะวันออกติดกับประเทศกัมพูชา และปัญหาอีกประการหนึ่งได้แก่การพบผู้ป่วยโรคไข้มาลาเรียซึ่งเป็นพลเมืองจากประเทศเพื่อนบ้าน ซึ่งปัญหานี้พบมากในบริเวณพื้นที่ชายแดนเช่นกัน

๒) กลุ่มโรคติดต่อที่มีแนวโน้มเพิ่มขึ้น

โรคติดต่ออุบัติใหม่ กำลังเป็นปัญหาทั่วโลก เนื่องจากทุกๆ ปี จะมีโรคติดต่ออุบัติใหม่เกิดการระบาดขึ้น ปัจจัยเสี่ยงต่อการระบาดมีความซับซ้อน และส่งผลกระทบต่อการพัฒนาทางสังคมและเศรษฐกิจอย่างรุนแรง พบว่าในช่วง ๓ ทศวรรษที่ผ่านมา มีโรคติดต่อเกิดขึ้นใหม่จำนวนมาก โรคติดต่ออุบัติใหม่ที่สำคัญในปัจจุบัน ได้แก่ โรคทางเดินหายใจตะวันออกกลาง โรคไข้หวัดนก โรคติดต่อเชื้อไวรัสอีโบล่า และโรคติดต่อเชื้อไวรัสซิกา เป็นต้น จะเห็นได้ว่า โรคติดต่ออุบัติใหม่ในปัจจุบันมีแนวโน้มเพิ่มมากขึ้น ส่วนใหญ่เป็นโรคติดต่อระหว่างสัตว์และคน โรคเหล่านี้มักมีต้นกำเนิดมาจากสัตว์ หรือสัตว์ป่าและมีปัจจัยเสี่ยงต่อการเกิดโรค ได้แก่ การเคลื่อนย้ายของประชากร ความชุกชุมของสัตว์พาหะนำโรค เช่น ยุง ประชาชนขาดความรู้ความ

เข้าใจและความตระหนักในการป้องกัน ควบคุมโรค ปฏิบัติตนไม่ถูกต้องตามหลักสุขอนามัย อยู่ร่วมกันอย่างหนาแน่น มีภูมิคุ้มกันโรคต่ำ เช่น เด็กอายุต่ำกว่า ๕ ปี ผู้สูงอายุ ผู้ป่วยโรคเรื้อรัง หญิงตั้งครรภ์ หรือมีโอกาสสัมผัสโรคมามาก เช่น เกษตรกรผู้เลี้ยงสัตว์ คนทำงานในโรงฆ่าสัตว์ คนฆ่าและเนื้อสัตว์ รวมถึงกลุ่มที่มีโอกาสแพร่โรคหรือรับโรคได้ง่าย เช่น กลุ่มผู้ปกครอง ผู้ดูแลเด็ก หรือกลุ่มผู้เดินทางไปต่างประเทศ

โรคติดต่อทางเพศสัมพันธ์ สถานการณ์ ปี ๒๕๕๖ - ๒๕๕๘ พบว่าอัตราป่วยด้วยโรคติดต่อทางเพศสัมพันธ์ ๕ โรค เฉพาะกลุ่มอายุ ๑๕ - ๒๔ ปี มีแนวโน้มเพิ่มสูงขึ้นตามลำดับเท่ากับ ๕๑.๓๕ , ๕๗.๓๗ และ ๗๒.๔๒ ต่อแสนประชากร จำแนกรายโรคพบว่าป่วยด้วยโรคหนองในมากที่สุดและมีแนวโน้มเพิ่มสูงขึ้น อัตราป่วยเป็น ๓๗.๓๔ , ๔๐.๙๘ และ ๕๐.๐๙ ต่อแสนประชากรรองลงมาเป็นโรคซิฟิลิส อัตราป่วย ๕.๗ , ๘.๓ และ ๑๑.๕ ต่อแสนประชากร และหนองในเทียม อัตราป่วย ๕.๗๙ , ๕.๗๐ และ ๗.๓๗ ต่อแสนประชากรตามลำดับ

วัณโรค องค์การอนามัยโลกคาดประมาณอัตราป่วยวัณโรครายใหม่ในประเทศไทย โดยใช้ผลการสำรวจความชุกเป็นฐานของการวิเคราะห์พบว่า ในปี ๒๕๕๗ มีผู้ป่วยวัณโรครายใหม่ ๑๒๐,๐๐๐ ราย (๑๗๑ ต่อแสนประชากร) ปัจจัยที่ทำให้ยังคงมีผู้ป่วยวัณโรคเกิดขึ้นมาก (determinants) มีหลายประการ เช่น สังคมที่มีกลุ่มสูงวัยมากขึ้น สังคมเขตเมืองและการเคลื่อนย้ายถิ่นฐาน กลุ่มผู้ติดเชื้อเอชไอวีกลุ่มแรงงานข้ามชาติ กลุ่มผู้ต้องขัง และกลุ่มผู้ป่วยเบาหวาน องค์การสหประชาชาติได้กำหนดเป้าหมายที่ยั่งยืน (Sustainable development goals) โดยการยุติปัญหาวัณโรค (End TB) อยู่ภายใต้เป้าหมายที่ ๓ ทั้งนี้ องค์การอนามัยโลกได้กำหนดเป้าหมายลดอัตราป่วยรายใหม่เป็น ๒๐ ต่อแสนประชากรในปี ๒๕๗๓ และ ๑๐ ต่อแสนประชากรในปี ๒๕๗๘ ในปัจจุบันประเทศไทยจัดเป็นหนึ่งใน ๑๔ ประเทศที่มีภาระโรคสูงทั้งสามด้าน ได้แก่ วัณโรค วัณโรคดื้อยา และวัณโรคร่วมเอชไอวี ความท้าทายที่สำคัญยิ่งของประเทศไทย คือ การค้นหาและรายงานผู้ป่วยที่ปัจจุบันครอบคลุมเพียงร้อยละ ๕๙ แสดงถึงผู้ป่วยอีกกว่าร้อยละ ๔๐ ที่ไม่เข้าถึงการวินิจฉัยหรือเข้าถึงซ้ำ จำเป็นอย่างยิ่งที่ประเทศไทยจะต้องเพิ่มความครอบคลุมการตรวจรักษาวัณโรคให้สูงขึ้น เพื่อตัดการแพร่กระจายเชื้อวัณโรคสู่คนรอบข้าง

๒.๔ กลุ่มโรคไม่ติดต่อ

โรคเรื้อรังที่เป็นอันดับต้นของสาเหตุการป่วยและตายของประชาชนชาวไทย ได้แก่ โรคเบาหวาน โรคความดันโลหิตสูง โรคหัวใจขาดเลือด โรคหลอดเลือดสมอง โรคไตเรื้อรัง โรคมะเร็ง และมีแนวโน้มเพิ่มขึ้น อันเนื่องมาจากสภาพแวดล้อมที่ไม่ปลอดภัย พฤติกรรมการบริโภค และขาดการออกกำลังกายที่เหมาะสม

๑) โรคเบาหวาน สถานการณ์ในประเทศไทยในปี ๒๕๕๖ มีผู้เสียชีวิตจากโรคเบาหวาน ทั้งหมด ๙,๖๔๗ ราย หรือเฉลี่ยวันละ ๒๗ คน คิดเป็นอัตราตายด้วยโรคเบาหวาน ๑๔.๙๓ ต่อแสนประชากร ในปี ๒๕๕๗ มีผู้เสียชีวิตจากโรคเบาหวานทั้งหมด ๑๑ ,๓๘๙ ราย หรือเฉลี่ยวันละ ๓๒ คน คิดเป็นอัตราตายด้วยโรคเบาหวาน ๑๗.๕๓ ต่อแสนประชากร และปี ๒๕๕๘ อัตราตายด้วยโรคเบาหวาน ๑๗.๘๓ ข้อมูลจากเครือข่ายวิจัยกลุ่มสถาบันแพทยศาสตร์แห่งประเทศไทย (MedResNet) และมีผู้ป่วยด้วยโรคเบาหวานเข้าพักรักษาตัวในโรงพยาบาลสังกัดกระทรวงสาธารณสุข จำนวน ๖๙๘,๗๒๐ ครั้ง คิดเป็นอัตราป่วยด้วยโรคเบาหวาน ๑,๐๘๑.๒๕ ต่อแสนประชากรในปี ๒๕๕๗ ผู้ป่วยโรคเบาหวานที่ควบคุมระดับน้ำตาลในเลือดได้ดีมีเพียงร้อยละ

๓๗.๙ ถ้าควบคุมสภาวะของโรคได้ไม่ดีก็จะมีปัญหาของภาวะแทรกซ้อนตามมา ทั้งเรื่องของ ตา ไต หัวใจ สมอง และเท้า

๒) โรคความดันโลหิตสูง จากข้อมูลสถิติของ กองยุทธศาสตร์ และแผนงาน สำนักงานปลัดกระทรวงสาธารณสุข พบว่ามีผู้เสียชีวิตจากสาเหตุความดันโลหิตสูงมีแนวโน้มสูงขึ้นโดยตลอดตั้งแต่ปี ๒๕๕๕ - ๒๕๕๘ เป็นจำนวน ๓,๖๘๔ คน ปี ๒๕๕๖ จำนวน ๕ ,๑๖๕ คน ปี ๒๕๕๗ จำนวน ๗,๑๑๕ คน และปี ๒๕๕๘ มีจำนวนสูงถึง ๗,๕๗๘ คน ผลการสำรวจสุขภาพประชาชนไทยโดยการตรวจร่างกาย ครั้งที่ ๔ (ปี ๒๕๕๑ - ๒๕๕๒) พบว่า ประชากรไทยที่มีอายุ ๑๕ ปี ขึ้นไป มีอัตราความชุกของภาวะความดันโลหิตสูงร้อยละ ๒๑.๔ และผลการสำรวจครั้งที่ ๕ อัตราความชุกของภาวะความดันโลหิตสูง เพิ่มสูงขึ้นเป็นร้อยละ ๒๔.๗ หรือประมาณทุกๆ ๑ ใน ๔ คน ของประชากรไทยที่เป็นผู้ใหญ่มีภาวะความดันโลหิตสูง และสิ่งที่น่าวิตกอย่างยิ่ง คือ ในจำนวนผู้ที่มีความดันโลหิตสูง ร้อยละ ๖๐ ในเพศชาย และ ๔๐ ในเพศหญิง ไม่เคยได้รับการวินิจฉัยมาก่อน ร้อยละ ๘ - ๙ ได้รับการวินิจฉัย แต่ไม่ได้รับการรักษา และในกลุ่มของผู้ป่วยที่ได้รับการรักษา พบว่าจำนวนประมาณน้อยกว่า ๑ ใน ๔ ไม่สามารถควบคุมความดันโลหิตได้ตามเกณฑ์ ซึ่งมีเพียง ๑ ใน ๔ ที่ได้รับการรักษาและควบคุมความดันโลหิตได้

๓) โรคหัวใจขาดเลือด สถานการณ์โรคหัวใจขาดเลือดในประเทศไทย จากข้อมูลกระทรวงสาธารณสุข ปี ๒๕๕๕ - ๒๕๕๘ พบว่า อัตราตายด้วยโรคหัวใจขาดเลือดภาพรวมของประเทศไทยมีแนวโน้มเพิ่มขึ้น โดยในปี ๒๕๕๘ อัตราตายด้วยโรคหัวใจขาดเลือดเท่ากับ ๒๘.๙๒ ต่อแสนประชากร และเมื่อพิจารณาอัตราผู้ป่วยในโรคหัวใจขาดเลือดจากข้อมูลกองยุทธศาสตร์และแผนงาน กระทรวงสาธารณสุข พบว่ามีแนวโน้มเพิ่มสูงขึ้นตั้งแต่ปี ๒๕๕๐ - ๒๕๕๖ โดยอัตราผู้ป่วยใน ปี ๒๕๕๐ เท่ากับ ๓๒๘.๖๓ ต่อแสนประชากร และปี ๒๕๕๖ อัตราผู้ป่วยใน เท่ากับ ๔๓๕.๑๘ ต่อแสนประชากร โดยอัตราผู้ป่วยในเพิ่มขึ้นถึง ๑.๓ เท่า อย่างไรก็ตาม อัตราผู้ป่วยในลดลงในปี ๒๕๕๗ โดยมีอัตราผู้ป่วยใน เท่ากับ ๔๐๗.๖๙ ต่อแสนประชากร

๔) โรคหลอดเลือดสมอง สถานการณ์โรคหลอดเลือดสมองในประเทศไทย จากข้อมูลรายงานภาระโรคและการบาดเจ็บของประชากรไทยปี ๒๕๕๖ พบว่าโรคหลอดเลือดสมองทำให้เกิดการสูญเสียปีสุขภาวะมากเป็นอันดับ ๑ ในเพศหญิง (๒๗๗,๐๐๐ ปี สุขภาวะที่สูญเสียไปจากการตายก่อนวัยอันควร (YLL) หรือคิดเป็นสัดส่วนร้อยละ ๑๐.๘ ของปีสุขภาวะที่สูญเสียไปทั้งหมด) และอันดับ ๒ ในเพศชาย (๓๔๐,๐๐๐ ปี สุขภาวะที่สูญเสียไปจากการตายก่อนวัยอันควร (YLL) หรือคิดเป็นสัดส่วนร้อยละ ๘.๘ ของปีสุขภาวะที่สูญเสียไปทั้งหมด) และจากข้อมูล morbidity และรายงานสาเหตุการตาย ปี ๒๕๕๓ - ๒๕๕๗ พบว่า อัตราตายด้วยโรคหลอดเลือดสมองภาพรวมของประเทศไทยมีแนวโน้มที่เพิ่มขึ้นต่อเนื่องในทุกเขตสุขภาพ และทุกกลุ่มอายุ โดยเฉพาะในผู้สูงอายุ โดยในปี ๒๕๕๓ อัตราตายด้วยโรคหลอดเลือดสมองในภาพรวมเท่ากับ ๔๐.๙๗ ต่อแสนประชากร เพิ่มเป็น ๕๔.๒๕ ต่อแสนประชากร ในปี ๒๕๕๗ ซึ่งเพิ่มขึ้นถึงปีละกว่า ๔,๐๐๐ คน

๕) โรคไตเรื้อรัง (Chronic kidney disease: CKD) เป็นภัยสุขภาพที่คุกคามต่อคุณภาพชีวิตของประชากรทั่วโลก ซึ่งมีสาเหตุสำคัญจากโรคเบาหวานและความดันโลหิตสูง โดยพบว่าการไม่สามารถควบคุมภาวะของระดับน้ำตาลในเลือดและระดับความดันโลหิตได้นั้น เป็นสาเหตุของการเกิดโรคไตเรื้อรัง (CKD) ได้กว่าร้อยละ ๗๐ สำหรับประเทศไทย สถานการณ์โรคไตเรื้อรังก็เป็นปัญหาเช่นเดียวกับหลายประเทศ โดยผลการศึกษาความชุกโรคไตเรื้อรังของโครงการวิจัยการประมาณความชุกของโรคไตเรื้อรังในประชากรไทย

(Thai SEEK Project) พบว่า มีความชุกโรคไตเรื้อรัง เท่ากับร้อยละ ๑๗.๕ ซึ่งมีผู้ป่วยระยะที่ ๓ - ๕ ร้อยละ ๘.๖ และระยะที่ ๑ - ๒ ร้อยละ ๘.๙

๖) โรคมะเร็ง สถาบันมะเร็งแห่งชาติและหน่วยงานที่เกี่ยวข้อง ได้คำนวณสถิติโรคมะเร็งของประเทศไทยจากหน่วยทะเบียนมะเร็งระดับประชากร ๑ ๕ แห่ง ทั่วประเทศ โดยข้อมูลสถิติโรคมะเร็ง ในปี ๒๕๕๓ - ๒๕๕๕ (Cancer in Thailand Vol VIII, ๒๐๑๐ - ๒๐๑๒) มีจำนวนผู้ป่วยใหม่ จำนวน ๑๑๒,๓๙๒ ราย เป็นเพศชาย จำนวน ๕๔,๕๘๖ ราย และเพศหญิง จำนวน ๕๗,๘๐๖ ราย โรคมะเร็งที่พบบ่อย ๕ อันดับแรก ในเพศชาย ได้แก่ มะเร็งตับและท่อน้ำดี มะเร็งหลอดลมและปอด มะเร็งลำไส้ใหญ่ มะเร็งต่อมลูกหมาก และมะเร็งเม็ดเลือดขาวชนิด Non-Hodgkin ส่วนโรคมะเร็งที่พบบ่อย ๕ อันดับแรกในเพศหญิง ได้แก่ มะเร็งเต้านม มะเร็งปากมดลูก มะเร็งตับและท่อน้ำดี มะเร็งลำไส้ใหญ่ และมะเร็งหลอดลมและปอด และจากข้อมูลของกองยุทธศาสตร์และแผนงาน สำนักงานปลัดกระทรวงสาธารณสุขรายงานว่าในปี ๒๕๕๔ ประเทศไทยมีผู้เสียชีวิตด้วยโรคมะเร็งประมาณ ๖๑,๐๘๒ คน เป็นเพศชาย ๓๕,๔๓๗ คน เป็นเพศหญิง ๒๕,๖๔๕ คน ถือเป็นสาเหตุการตายอันดับหนึ่งและมีแนวโน้มเพิ่มขึ้นเรื่อยๆ โดยโรคมะเร็งที่เป็นปัญหาสุขภาพที่สำคัญ ๕ อันดับแรกของ ประเทศ คือ มะเร็งตับ มะเร็งปอด มะเร็งเต้านม มะเร็งปากมดลูก และมะเร็งลำไส้ใหญ่ ซึ่งคิดเป็นสัดส่วนร้อยละ ๕๖.๓๘ ของมะเร็งทั้งหมด

๒.๕ ปัจจัยเสี่ยงที่สำคัญ

๑) การบริโภคเครื่องดื่มแอลกอฮอล์ การวิเคราะห์ความสูญเสียปีสุขภาวะ (Disability adjusted life years: DALY) ของประชากรไทย ปี ๒๕๕๖ พบว่าการบริโภคเครื่องดื่มแอลกอฮอล์เป็นปัจจัยเสี่ยงทางสุขภาพอันดับหนึ่งในเพศชาย และจากการสำรวจของสำนักงานสถิติแห่งชาติในปี ๒๕๕๘ พบว่าความชุกของนักดื่มในประชากรผู้ใหญ่ (อายุ ๑๕ ปีขึ้นไป) คิดเป็นร้อยละ ๓๔.๐ เพิ่มขึ้นจากปี ๒๕๕๖ ที่ร้อยละ ๓๒.๒ และปี ๒๕๕๗ ที่ร้อยละ ๓๒.๓ โดยมีนักดื่มเพศชายมากกว่านักดื่มเพศหญิงประมาณ ๔.๓๕ เท่า เมื่อพิจารณาความชุกของนักดื่มในประชากรวัยรุ่น (อายุ ๑๕ - ๑๙ ปี) ปี ๒๕๕๘ คิดเป็นร้อยละ ๑๙.๑ เพิ่มขึ้นจากปี ๒๕๕๖ ที่ร้อยละ ๑๖.๐ และปี ๒๕๕๗ ที่ร้อยละ ๑๘.๑ ซึ่งพบว่ามีอัตราเพิ่มขึ้นอย่างต่อเนื่องและรวดเร็ว นักดื่มกลุ่มนี้มีแนวโน้มกลายเป็นนักดื่มประจำ นอกจากนี้เครื่องดื่มแอลกอฮอล์ยังก่อให้เกิดปัญหาอุบัติเหตุ โดยเฉพาะในช่วงเทศกาลที่มึนหนวดติดต่อกันจะพบการเกิดอุบัติเหตุจราจรทำให้มีผู้เสียชีวิตและบาดเจ็บเป็นจำนวนมาก โดยสาเหตุหลักอันดับหนึ่งเกิดจากการเมาสุรา

๒) การบริโภคยาสูบ ผลการสำรวจพฤติกรรมการสูบบุหรี่และการดื่มสุราของประชากรไทย ล่าสุด ปี ๒๕๕๘ (สำนักงานสถิติแห่งชาติ) พบว่า ในจำนวนประชากรที่มีอายุ ๑๕ ปีขึ้นไป มีผู้สูบบุหรี่ ๑๐.๙ ล้านคน (ร้อยละ ๑๙.๙) โดยในภาพรวม พบว่า ในช่วงปี ๒๕๔๗ - ๒๕๕๒ อัตราการสูบบุหรี่มีแนวโน้มลดลงจากร้อยละ ๒๓.๐ เป็นร้อยละ ๒๐.๗ ตามลำดับ แต่กลับเพิ่มขึ้นในปี ๒๕๕๔ เป็นร้อยละ ๒๑.๔ และลดลงเหลือร้อยละ ๑๙.๙ ในปี ๒๕๕๖ จากนั้นกลับเพิ่มสูงขึ้นเป็นร้อยละ ๒๐.๗ ในปี ๒๕๕๗ และลดลงเป็นร้อยละ ๑๙.๙ ในปีล่าสุด ๒๕๕๘ ซึ่งเมื่อเปรียบเทียบอัตราการสูบบุหรี่ ปี ๒๕๕๘ กับปี ๒๕๕๗ พบว่า ทั้งเพศชายและหญิงมีอัตราการสูบบุหรี่ลดลง โดยอัตราการสูบบุหรี่ของเพศชายมากกว่าเพศหญิงถึง ๒๑.๘ เท่า และยังคงพบการได้รับควันบุหรี่มือสองในสถานที่สาธารณะต่างๆ เช่น ตลาด สถานบันเทิง เป็นต้น ทั้งนี้ ที่สถานที่เหล่านี้เป็นเขตปลอดบุหรี่ตามกฎหมาย

๓) อุบัติเหตุ คนไทยตายจากอุบัติเหตุทางถนนมากเป็นอันดับ ๒ ของโลก ข้อมูลจากการเก็บสถิติของสถาบันวิจัยด้านคมนาคม มหาวิทยาลัยมิชิแกน สหรัฐอเมริกา ร่วมกับข้อมูลจากองค์การอนามัยโลกระบุว่า สถิติการเสียชีวิตจากอุบัติเหตุบนท้องถนนทั่วโลก มีค่าเฉลี่ยอยู่ที่ ๑๘ คน ต่อแสนประชากรต่อปี แต่สำหรับนามิเบีย ไทยและอิหร่าน ซึ่งเป็น ๓ อันดับต้นๆ มีสถิติมากกว่าค่าเฉลี่ยเกิน ๒ เท่า คือ ๔๕ คน, ๔๔ คน และ ๓๘ คนต่อแสนประชากรต่อปี ตามลำดับ

๒.๖ โรคและภัยสุขภาพจากมลพิษสิ่งแวดล้อม

ปัญหาจากมลพิษสิ่งแวดล้อมที่ส่งผลกระทบต่อสุขภาพมาจากหลากหลายสาเหตุ ทั้งที่เกิดจากธรรมชาติและการกระทำของมนุษย์ ประชาชนไทยประสบปัญหาผลกระทบต่อสุขภาพจากสิ่งแวดล้อมที่สำคัญในหลายกรณี ซึ่งปัญหาโรคและภัยสุขภาพจากมลพิษสิ่งแวดล้อมได้ถูกจัดแบ่งตามสภาพสาเหตุของมลพิษและตามพื้นที่ที่เกิดเหตุ รวมทั้งกำหนดเป็นพื้นที่คุ้มครองสุขภาพจากปัญหาจากมลพิษสิ่งแวดล้อมที่สำคัญ (พื้นที่ Hot Zone) ได้แก่ ๑) มลพิษสารเคมีและสารอันตรายที่สำคัญ ได้แก่ ๑.๑) ปัญหาจากการทำงานเหมือง ๑.๒) ปัญหาขยะอิเล็กทรอนิกส์ ๒) มลพิษทางอากาศที่สำคัญ ได้แก่ ๒.๑) ปัญหาหมอกควัน ๒.๒) ปัญหาฝุ่นละออง ๒.๓) โรงไฟฟ้าชีวมวล ปัญหาจากมลพิษสิ่งแวดล้อมเหล่านี้อาจส่งผลกระทบต่อสุขภาพได้ทั้งแบบเฉียบพลันและเรื้อรัง แต่ส่วนใหญ่จะเป็นแบบเรื้อรัง การวินิจฉัยโรคมักมีความยากและแตกต่างจากโรคอื่นๆ คือ ผลกระทบที่เกิดขึ้นอาจไม่มีการแสดงอาการป่วยที่เห็นได้ชัดเจน ใช้ระยะเวลาในการก่อให้เกิดโรค แต่อาจส่งผลกระทบต่อระดับสติปัญญาและพัฒนาการของเด็กซึ่งไม่สามารถแก้ไขให้กลับคืนมาได้

๓. ปัญหาสุขภาพตามกลุ่มวัย

๓.๑ กลุ่มเด็กปฐมวัย (๐ - ๕ ปี)

ในช่วงหลายทศวรรษที่ผ่านมา อัตรา ส่วนการ ตายมารดา ของประเทศไทยมีแนวโน้มลดลง โดยอัตราส่วนการตายมารดาลดลงจาก ๓๗๔.๓ ต่อเกิดมีชีพแสนคน ในปี พ.ศ. ๒๕๐๕ เป็น ๒ ๔.๒๖ ต่อเกิดมีชีพแสนคน ในปี ๒๕๕๙ ต่ำกว่าค่าเป้าหมายการพัฒนาที่ยั่งยืน (SDGs) ที่กำหนดไว้เท่ากับ ๗๐ ต่อการเกิดมีชีพแสนคน สาเหตุการเสียชีวิตของมารดาส่วนใหญ่เกิดจากการ ตกเลือดและความดันโลหิตสูง อย่างไรก็ตาม เมื่อเปรียบเทียบกับอัตราการตายมารดาในกลุ่มประเทศอาเซียน พบว่าประเทศไทยมีอัตราการตายมารดาน้อยกว่าประเทศอื่นๆ เป็นอันดับ ๒ รองจากประเทศสิงคโปร์สำหรับอัตราในเด็กอายุ ๐ - ๕ ปี ของประเทศไทยมีแนวโน้มลดลงและต่ำกว่าค่าเฉลี่ยโลก แต่ก็ยังสูงกว่าประเทศในแถบภูมิภาคเดียวกันอย่างสิงคโปร์ มาเลเซีย และบรูไน

สำหรับภาวะโภชนาการและพัฒนาการของเด็กในกลุ่มนี้ พบว่า อุบัติการณ์ของทารกแรกเกิดน้ำหนักต่ำกว่า ๒,๕๐๐ กรัม ค่อนข้างคงที่ คือ ร้อยละ ๘.๔ - ๘.๖ ซึ่งยังไม่บรรลุเป้าหมายที่กระทรวงกำหนดไว้ไม่เกินร้อยละ ๗ และเด็กอายุ ๐ - ๕ ปี สูงดีสมส่วนมีแนวโน้มเพิ่มขึ้นจากร้อยละ ๔๘ ในปี ๒๕๕๙ เป็นร้อยละ ๔๙.๕ ในปี ๒๕๖๐ (รายงานระบบ HDC) แต่ยังคงต่ำกว่าเป้าหมายคือ ร้อยละ ๕๑ สำหรับส่วนสูงเฉลี่ยที่อายุ ๕ ปี เด็กชาย ๑๐๙.๙ ซม. เด็กหญิง ๑๐๙.๓ ซม. (ข้อมูล HDC ไตรมาส ๓ ปี ๒๕๖๐) ยังห่างจากค่าเป้าหมาย ๓.๑ ซม. และ ๒.๗ ซม. ในเด็กชายและเด็กหญิง ตามลำดับ จากผลการตรวจคัดกรองและประเมินพัฒนาการของเด็กในกลุ่มนี้ (รายงานระบบ HDC) พบว่า มีพัฒนาการสมวัย ร้อยละ ๙๙.๓ และ ๙๘.๗ ซึ่งเกินกว่าค่าที่กระทรวง

กำหนดไว้ที่ร้อยละ ๘๕ แต่อย่างไรก็ตาม ข้อมูลจากการรณรงค์คัดกรองพัฒนาการเด็กเดือนกรกฎาคม ปี ๒๕๕๙ - ๒๕๖๐ พบพัฒนาการสมวัยร้อยละ ๗๖.๗ และร้อยละ ๗๗.๙ ตามลำดับ

๓.๒ กลุ่มเด็กวัยเรียน (๕ - ๑๔ ปี)

ปัญหาสำคัญของเด็กวัยเรียนส่วนใหญ่เกิดจากภาวะโภชนาการ การเกิดอุบัติเหตุจากจรรยาบรรณทางบกและการจมน้ำ สำหรับภาวะโภชนาการในเด็กวัยเรียนของไทย พบว่า มีแนวโน้มภาวะโภชนาการเกินและโรคอ้วน ซึ่งเป็นสาเหตุของการเกิดโรคไม่ติดต่อเรื้อรังของผู้ใหญ่ในอนาคต จากข้อมูลการสำรวจสุขภาพประชาชนไทยโดยการตรวจร่างกายครั้งที่ ๔ (พ.ศ. ๒๕๕๑ - ๒๕๕๒) พบว่า เด็กไทยเริ่มมีปัญหาภาวะน้ำหนักเกินและอ้วนโดยพบในเด็กชายมากกว่าเด็กหญิง สำหรับการเสียชีวิตจากอุบัติเหตุจรรยาบรรณทางบกของเด็กในกลุ่มนี้ยังมีปัญหาอย่างต่อเนื่องและผู้เสียชีวิตส่วนใหญ่เป็นเพศชายมากกว่าเพศหญิง ส่วนสาเหตุการตายจากการจมน้ำมีแนวโน้มลดลง สำหรับคะแนนระดับสติปัญญาของเด็กกลุ่มวัยเรียนของไทยที่ได้จากการสำรวจปี ๒๕๕๙ พบว่า เด็กประถมศึกษาปีที่ ๑ มีระดับสติปัญญาเฉลี่ยเท่ากับ ๘๘.๒๓ ซึ่งต่ำกว่าเกณฑ์ค่ากลางมาตรฐานสากล (IQ = ๑๐๐) และพบว่ามี IQ ต่ำกว่าเกณฑ์ปกติ (IQ < ๘๐) ร้อยละ ๓๑.๘๑ (ไม่ควรเกินร้อยละ ๒๕) รวมทั้งพบเด็กที่มีระดับสติปัญญาอยู่ในเกณฑ์บกพร่อง (IQ < ๗๐) ร้อยละ ๕.๘ (สูงกว่ามาตรฐานสากล ไม่ควรเกินร้อยละ ๒ และในส่วนของผลการสำรวจระดับความฉลาดทางอารมณ์ เด็กนักเรียน ไทยอายุ ๖ - ๑๑ ปี มีความฉลาดทางอารมณ์อยู่ในเกณฑ์ปกติขึ้นไป ร้อยละ ๗๗

๓.๓ กลุ่มเด็กวัยรุ่น/นักศึกษา (๑๕ - ๒๑ ปี)

กลุ่มเด็กวัยรุ่นไทยส่วนใหญ่มีปัญหาเกี่ยวกับพฤติกรรมเสี่ยงด้านสุขภาพและอุบัติเหตุ จากข้อมูลการสำรวจของสำนักงานสถิติแห่งชาติ พบว่า ประชากรไทย อายุ ๑๕ ปีขึ้นไป ดื่มแอลกอฮอล์และสูบบุหรี่เพิ่มขึ้น การตั้งครรถ์ในกลุ่มวัยรุ่นยังเป็นปัญหาและมีความรุนแรงมากขึ้นในสังคมไทย ส่งผลให้เด็กที่เกิดมีพัฒนาการไม่สมวัยและมีโอกาสสูงที่จะกลายเป็นเด็กด้อยโอกาสหรือถูกทอดทิ้ง กลายเป็นปัญหาสังคมตามมา จากข้อมูลอัตราการคลอดในวัยรุ่นอายุ ๑๕ - ๑๙ ปีของประเทศไทยในระยะ ๕ ปีที่ผ่านมาจนถึงแม้้อัตราการคลอดจะลดลงจาก ๕๓.๔ ต่อประชากรหญิงอายุ ๑๕ - ๑๙ ปี ๑,๐๐๐ คน ในพ.ศ. ๒๕๕๔ เหลือ ๔๒.๕ ต่อประชากรหญิงอายุ ๑๕ - ๑๙ ปี ๑,๐๐๐ คน ใน พ.ศ. ๒๕๕๙ (สำนักอนามัยการเจริญพันธุ์ ประมวลผลข้อมูลฐานทะเบียนราษฎร จากกองยุทธศาสตร์และแผนงาน สำนักงานปลัดกระทรวงสาธารณสุข) แต่ยังคงต้องร่วมกันดำเนินงานอย่างต่อเนื่องจริงจังเพื่อไปสู่เป้าหมายภายใต้ยุทธศาสตร์การป้องกันและแก้ไขปัญหาการตั้งครรถ์ในวัยรุ่นระดับชาติ พ.ศ. ๒๕๖๐ - ๒๕๖๙ ที่ตั้งเป้าหมายลดอัตรการคลอดในวัยรุ่นอายุ ๑๕ - ๑๙ ปี เหลือไม่เกิน ๒๕ ต่อพัน ภายใน พ.ศ. ๒๕๖๙

๓.๔ กลุ่มวัยทำงาน (๑๕ - ๕๙ ปี)

ประชากรกลุ่มวัยทำงานส่วนใหญ่มีปัญหาเรื่องสุขภาพที่มีสาเหตุจากพฤติกรรมเสี่ยงต่างๆ และการเกิดอุบัติเหตุ โดยพบว่าสาเหตุการป่วยส่วนใหญ่ของประชากรวัยทำงานเกิดจากโรคมะเร็ง โรคระบบทางเดินหายใจ โรคหัวใจและหลอดเลือด โรคของต่อมไร้ท่อ โรคติดเชื้อและอุบัติเหตุ สำหรับสาเหตุการตายของประชากรไทยอายุต่ำกว่า ๖๐ ปี พบว่า โรคที่เป็นสาเหตุการตายอันดับแรกในเพศชาย คือ อุบัติเหตุทางถนน รองลงมาคือ การติดเชื้อเอชไอวี/เอดส์ โรคมะเร็งตับ และโรคหลอดเลือดสมอง ตามลำดับ สำหรับสาเหตุการตายในเพศหญิงอายุต่ำกว่า ๖๐ ปี ได้แก่ การติดเชื้อเอชไอวี/เอดส์ อุบัติเหตุทางถนน โรคเบาหวานและโรคหลอดเลือดสมอง

๓.๕ กลุ่มผู้สูงอายุ

การเปลี่ยนแปลงโครงสร้างประชากรของประเทศไทย จากการลดลงของอัตราเจริญพันธุ์รวม และอายุของคนไทยที่ยืนยาวขึ้น ทำให้ประเทศไทยเข้าสู่การเป็นสังคมสูงวัย (Aging Societies) ตามนิยามขององค์การสหประชาชาติที่มีประชากรอายุ ๖๐ ปีขึ้นไปเกินกว่าร้อยละ ๑๐ ของประชากรทั้งประเทศ จากการศึกษาภาระโรคและปัจจัยเสี่ยงของประเทศไทย พ.ศ. ๒๕๕๖ พบว่า ความสูญเสียปีสุขภาวะของประชากรอายุ ๖๐ ปีขึ้นไป ในเพศชายมีสาเหตุหลักจากโรคหัวใจและหลอดเลือด โรคปอดอุดกั้นเรื้อรัง โรคเบาหวาน โรคหัวใจขาดเลือดและโรคมะเร็งตับ สำหรับเพศหญิง ได้แก่ โรคหลอดเลือดสมอง โรคเบาหวาน โรคหัวใจขาดเลือด ต้อกระจก และโรคสมองเสื่อม

นอกจากนั้น จากการคัดกรองสุขภาพผู้สูงอายุและผู้พิการในปี ๒๕๕๖ พบว่า มีผู้สูงอายุที่เข้าข่ายมีภาวะซึมเศร้า ถึงร้อยละ ๓๓ แต่ผู้สูงอายุในชุมชนที่มีอาการรุนแรงถึงขั้นเป็นโรคซึมเศร้าจริงมีประมาณร้อยละ ๖

๔. สถานการณ์ระบบบริการสุขภาพ

๔.๑ การให้บริการสุขภาพ

การใช้บริการด้านการแพทย์และสาธารณสุข นับเป็นจุดเริ่มต้นของการเข้าถึงบริการสุขภาพ ในภาพรวม จากการใช้บริการระหว่างปีงบประมาณ ๒๕๔๖ – ๒๕๕๗ พบว่า จำนวนผู้ป่วยนอกของประชากรสิทธิ์หลักประกันสุขภาพแห่งชาติ เพิ่มขึ้นจาก ๑๑๑.๙๕ ล้านครั้ง ในปีงบประมาณ ๒๕๔๖ เป็น ๑๕๓.๖๑ ล้านครั้งในปีงบประมาณ ๒๕๕๗ อัตราการใช้บริการ เพิ่มขึ้นจาก ๒.๔๕ ครั้งต่อคนต่อปี ในปีงบประมาณ ๒๕๔๖ เป็น ๓.๑๗ ครั้งต่อคนต่อปี ในปีงบประมาณ ๒๕๕๗ สำหรับสัดส่วนการใช้บริการ พบว่า ผู้ป่วยนอกไปใช้บริการที่ โรงพยาบาลส่งเสริมสุขภาพหรือศูนย์บริการสาธารณสุขมากที่สุด จากร้อยละ ๓๓.๓๔ ในปี ๒๕๔๖ เป็นร้อยละ ๔๖.๔๙ ในปี ๒๕๕๗ รองลงมาคือ โรงพยาบาลชุมชน ร้อยละ ๓๒.๐๐ ในปี ๒๕๔๖ เป็นร้อยละ ๓๕.๑๙ ในปี ๒๕๕๗

สำหรับผู้ป่วยใน พบว่า เพิ่มขึ้นจาก ๔.๓๐ ล้านครั้งในปี ๒๕๔๖ เป็น ๕.๖๘ ล้านครั้งในปี ๒๕๕๗ อัตราการใช้บริการเพิ่มขึ้นจาก ๐.๐๙๔ ครั้งต่อคนต่อปี ในปี ๒๕๔๖ เป็น ๐.๑๑๗ ในปี ๒๕๕๗ และพบว่า ประชาชนเลือกใช้บริการที่โรงพยาบาลชุมชนมากที่สุด คิดเป็นร้อยละ ๔๗.๐๗ รองลงมาคือ โรงพยาบาลศูนย์/โรงพยาบาลทั่วไป คิดเป็นร้อยละ ๔๐.๙๐

อัตราการให้บริการของโรงพยาบาลในสังกัดสำนักงานปลัดกระทรวงสาธารณสุข ตั้งแต่ตุลาคม ๒๕๕๗ ถึงเดือนมิถุนายน ๒๕๕๘ มีผู้ป่วยนอกที่ใช้บริการในสถานบริการสังกัดกระทรวงสาธารณสุข จำนวน ๖๓,๗๐๖,๔๖๖ คน และ ๒๑๑,๕๓๕,๓๖๗ ครั้ง ผู้ป่วยใน จำนวน ๔,๑๐๖,๒๔๖ คน

๔.๒ การส่งต่อมีทั้งไม่ยอมทำเองและปฏิเสธการรับ

มีความพยายามพัฒนาระบบส่งต่อผู้ป่วยอย่างต่อเนื่อง แต่ยังพบการปฏิเสธการส่งต่อผู้ป่วยภายในเขตข้ามเขตและส่วนกลาง มีมากในเกือบทุกจังหวัด ต้องใช้เวลาการประสานงานนาน โดยเฉพาะในกรุงเทพมหานคร พบอัตราการปฏิเสธค่อนข้างสูง ในทางตรงข้ามสถานบริการที่ควรมีศักยภาพในการดูแลผู้ป่วยได้กลับทำได้น้อยลง

๔.๓ ด้านระบบบริการปฐมภูมิ

ระบบบริการปฐมภูมิ เป็นหน่วยบริการสุขภาพที่ใกล้ชิดประชาชน เป็นบริการด่านหน้าที่ต้องเชื่อมโยงภาคีเครือข่ายต่างๆ ในชุมชน และเชื่อมต่อกับบริการระดับทุติยภูมิ ตติยภูมิ ระบบสุขภาพระดับอำเภอ ปัจจุบันมีหน่วยบริการปฐมภูมิ จำนวน ๑๐,๑๙๘ แห่ง จำแนกเป็น ศูนย์สุขภาพชุมชนในเมือง (ศสม.) ๒๘๑ แห่ง รับผิดชอบในการดูแลประชากรในเขตเมืองและประชากรย้ายถิ่น ซึ่งมีภาระงานมากเกินกว่าเกณฑ์ที่ควรจะเป็น (ศสม. ๑ แห่ง ดูแลประชากรสูงถึง ๓๐,๐๐๐ คน) ทำให้มีผลต่อการเข้าถึงบริการ และความครอบคลุมการให้บริการของประชาชนในเขตเมือง สำหรับในเขตชนบทมี รพ.สต.จำนวน ๙,๘๒๒ แห่ง เพียงพอต่อการให้บริการ (รพ.สต. ๑ แห่ง รับผิดชอบประชากรไม่เกิน ๘,๐๐๐ คน) แต่ยังคงขาดศักยภาพการให้บริการ และมีสถานบริการสาธารณสุขชุมชน อีก ๑๙๘ แห่ง นอกจากนี้พบว่าหน่วยบริการปฐมภูมิ สามารถผ่านเกณฑ์คุณภาพบริการเครือข่ายปฐมภูมิต่ำมาก เพียงร้อยละ ๒๙.๗ อันจะกระทบต่อคุณภาพการบริการประชาชน สำหรับการเข้าถึงบริการ พบว่า มีผู้ป่วยมารับบริการเพิ่มขึ้นจาก ๕๑.๘ ล้านครั้ง ในพ.ศ. ๒๕๕๓ เป็น ๑๒๕.๕ ล้านครั้ง ในพ.ศ. ๒๕๕๕ และมีสัดส่วนการให้บริการผู้ป่วยนอกของ รพ.สต.เทียบกับโรงพยาบาลแม่ข่าย ปี ๒๕๕๓ - ๒๕๕๕ เฉลี่ย ๑.๓ ซึ่งผ่านเกณฑ์ที่กำหนด (ค่ามาตรฐาน = ๐.๘)

การทำงานด้านสุขภาพในพื้นที่ ให้ความสำคัญกับการมีส่วนร่วมของทุกภาคส่วนในระดับอำเภอ แต่ที่ผ่านมาการจัดการด้านสุขภาพอย่างบูรณาการ ยังไม่มีความสมบูรณ์และเป็นรูปธรรมเท่าที่ควร สถานบริการต่างๆ ทั้งโรงพยาบาล สถานบริการในชุมชนและภาคส่วนที่เกี่ยวข้องที่มีอยู่ในระดับอำเภอ ยังไม่สามารถบูรณาการทรัพยากรทั้งเชิงปฏิบัติการและเชิงบริหารจัดการได้อย่างเป็นระบบ ทำให้เกิดช่องว่าง ความซ้ำซ้อนในระบบการทำงานด้านสุขภาพ

๔.๔ ด้านระบบบริการทุติยภูมิ และตติยภูมิ

ระบบบริการทุติยภูมิ และตติยภูมิ พบว่ามีความแออัดในสถานบริการสาธารณสุข ทั้งในด้านผู้ป่วยที่มาใช้บริการและการครองเตียง โดยในพ.ศ. ๒๕๔๖-๒๕๕๖ พบว่า มีผู้ป่วยในเพิ่มขึ้นเฉลี่ย ๑๕๐,๐๐๐ Admit/ปี ผู้ป่วยนอกเพิ่มขึ้นเฉลี่ย ๓,๙๙๑,๑๐๐ ครั้ง/ปี และมีอัตราการครองเตียงมากกว่าร้อยละ ๘๐ ใน พ.ศ.๒๕๔๖ - ๒๕๕๖ ในปี ๒๕๕๗ อัตราการครองเตียงหรือประสิทธิภาพการใช้เตียงและภาระงานโรงพยาบาล มากกว่าร้อยละ ๘๕.๓๘ โดยเฉพาะใน รพศ./รพท. และ รพช. แม่ข่ายในด้านระบบบริการ ดัชนีผู้ป่วยใน (CMI) ของแต่ละระดับสถานบริการสุขภาพตาม Service Plan ผ่านเกณฑ์ที่กำหนด (ต.ค.๕๖ - มี.ค.๕๗) มีค่า CMI เฉลี่ยรวมอยู่ที่ ๑.๐๘๘๖ ทั้งนี้ การเจ็บป่วยด้วยโรคไม่ติดต่อเรื้อรัง โดยเฉพาะโรคเบาหวาน ความดันโลหิตสูง ที่ยังมีปัญหาในการควบคุม จะส่งผลให้เกิดภาวะแทรกซ้อนตามมา ส่งผลกระทบต่อค่าใช้จ่ายด้านสุขภาพเพิ่มขึ้น ร้อยละ ๒๔.๓ และการพัฒนา SERVICE PLAN ยังมีส่วนขาดในด้านการพัฒนาบุคลากร สถานที่ ครุภัณฑ์ ระบบ IT และเทคโนโลยีทางการแพทย์ ขาดระบบฐานข้อมูลในการกำกึ่งติดตาม และประเมินผลการพัฒนาSERVICE PLAN

๔.๕ สถานการณ์ ๕ โรค

การเสียชีวิต ๕ อันดับแรก ได้แก่ โรคมะเร็ง เป็นสาเหตุการตายอันดับหนึ่งของไทยและมีแนวโน้มสูงขึ้น ๘ เท่า จาก ๑๒.๖ ต่อประชากรแสนคน ในปี พ.ศ. ๒๕๑๐ เป็น ๔๓.๘ ต่อประชากรแสนคน ในปี พ.ศ. ๒๕๔๐ และ ๑๐๗.๙ ต่อประชากรแสนคน ในปี พ.ศ. ๒๕๕๗ รองลงมาเป็นอุบัติเหตุเพิ่มจาก ๒๖.๒ ต่อประชากรแสนคน ในปี พ.ศ. ๒๕๑๐ เป็น ๕๑.๖ ต่อประชากรแสนคน ในปี พ.ศ. ๒๕๕๕ โรคหัวใจเพิ่มขึ้น

จาก ๑๖.๕ ต่อประชากรแสนคน ในปี ๒๕๑๐ เป็น ๔๙ ต่อประชากรแสนคน ในปี ๒๕๕๗ และโรคหลอดเลือดสมองเพิ่มขึ้นจาก ๒๕.๓ ต่อประชากรแสนคน ในปี พ.ศ. ๒๕๔๘ เป็น ๓๘.๕ ต่อประชากรแสนคน ในปี พ.ศ. ๒๕๕๗ และโรคเบาหวานมีอัตราการตายที่คงที่ระหว่าง ๑๑ - ๑๒ ต่อประชากรแสนคนในปี ๒๕๔๘ - ๒๕๕๕ และลดลงเหลือ ๙.๑ ต่อประชากรแสนคนในปี ๒๕๕๗ ทั้งนี้ การเจ็บป่วยด้วยโรคไม่ติดต่อเรื้อรัง โดยเฉพาะโรคเบาหวาน ความดันโลหิตสูง ที่ยังมีปัญหาในการควบคุม จะส่งผลให้เกิดภาวะแทรกซ้อนตามมา ส่งผลกระทบต่อค่าใช้จ่ายด้านสุขภาพเพิ่มขึ้น ร้อยละ๒๔

๑) สาขาหัวใจและหลอดเลือด

จากสถิติองค์การอนามัยโลกปี ๒๕๕๓ พบว่า มีผู้เสียชีวิตจากโรคหลอดเลือดหัวใจ ๗.๒ ล้านคน หรือคิดเป็นร้อยละ ๑๒.๒ ของสาเหตุการตายทั้งหมด จากสถิติ อัตราตาย ปี ๒๕๕๗ กอง ยุทธศาสตร์ และแผนงาน กระทรวงสาธารณสุข พบว่าโรคหัวใจเป็นสาเหตุสำคัญของการเสียชีวิตเป็นอันดับที่ ๔ ของประชากรไทยซึ่งแม้ว่าลำดับจะลดลงแต่อัตราเสียชีวิตมีแนวโน้มเพิ่มขึ้นเรื่อยๆ โดยในปี ๒๕๕๖ มีผู้เสียชีวิตจากโรคหัวใจขาดเลือด จำนวน ๑๗,๓๘๘ คน เฉลี่ยเสียชีวิตวันละ ๔๘ คนหรือชั่วโมงละ ๒ คน

โรคหัวใจที่เป็นปัญหาสำคัญด้านสาธารณสุขของไทย และทั่วโลก ได้แก่ โรคหลอดเลือดหัวใจ ทั้งเฉียบพลัน และเรื้อรัง โรคหัวใจล้มเหลว และหัวใจเต้นผิดจังหวะ ชนิด Atrial Fibrillation เป็นต้น ตามสถิติของกระทรวงสาธารณสุข พบว่า ประชากรไทยมีอัตราการเสียชีวิตด้วยโรคหลอดเลือดหัวใจ ๒๐.๓๒ ต่อแสนประชากร โดยในภาพรวมเขตสุขภาพที่ ๑ - ๑๒ (ไม่รวมเขต ๑๓ กรุงเทพมหานคร) มีอัตราการเสียชีวิตด้วยโรคหลอดเลือดหัวใจ ๑๔.๐๖ ต่อแสนประชากร ซึ่งในปัจจุบันทุกเขตสุขภาพได้มีระบบ STEMI Fast Track ที่มีบริการสวนหัวใจในทุกเขตสุขภาพ มีผู้ป่วย STEMI ได้รับยาละลายลิ่มเลือด หรือการทำการบอลลูนขยายหลอดเลือด ซึ่งค่าเฉลี่ยโดยรวมมีแนวโน้มที่เพิ่มขึ้น กล่าวคือ ในปี พ.ศ. ๒๕๕๖ - ๒๕๕๙ ร้อยละ ๖๔, ๖๕, ๖๙ และ ๘๕.๓๓ ตามลำดับ และมีอัตราการเสียชีวิตอยู่ที่ร้อยละ ๙.๗, ๑๐.๒, ๑๐.๖ และ ๙.๒๘ สำหรับโรงพยาบาล ตั้งแต่ระดับ F๒ ขึ้นไป ณ ปัจจุบัน ทุกเขตสุขภาพสามารถให้ยาละลายลิ่มเลือด ได้ร้อยละ ๑๐๐ รายละเอียด อัตราตายรายเขต และภาพรวมประเทศ

๒) สาขามะเร็ง

โรคมะเร็งเป็นปัญหาทางสาธารณสุขที่สำคัญของประเทศไทย ตั้งแต่ปี พ.ศ. ๒๕๔๑ เป็นต้นมา โรคมะเร็งเป็นสาเหตุของการเสียชีวิต อันดับหนึ่งของประชากรไทยและเป็นโรคที่มีค่าใช้จ่ายในการรักษาสูง จากข้อมูลทะเบียนมะเร็งระดับโรงพยาบาล พ.ศ. ๒๕๕๕ โดยสถาบันมะเร็งแห่งชาติ พบข้อมูลอัตราการตายด้วยสาเหตุสำคัญ : ประชากร ๑๐๐,๐๐๐ ราย คิดเป็นร้อยละ ๙๘.๕ ในปัจจุบันพบแนวโน้มการตายด้วยโรคมะเร็งเพิ่มขึ้นอย่างต่อเนื่อง ในปี พ.ศ. ๒๕๕๕ มีผู้ป่วยโรคมะเร็งรายใหม่ ๓ ,๙๑๗ ราย เพิ่มจากปี พ.ศ. ๒๕๕๑ ที่มีเพียง ๒,๙๔๙ ราย ทั้งนี้ แต่ละเพศมีอัตราการเกิดโรคมะเร็งแตกต่างกัน โดย ๕ อันดับมะเร็งของชายไทย ได้แก่ ๑) มะเร็งปอด ๒) มะเร็งลำไส้ใหญ่ ๓) มะเร็งตับและท่อน้ำดี ๔) มะเร็งช่องปาก และ ๕) มะเร็งหลอดอาหาร ขณะที่ ๕ อันดับมะเร็งของหญิงไทย ได้แก่ ๑) มะเร็งเต้านม ๒) มะเร็งปากมดลูก) มะเร็งลำไส้ใหญ่ ๔) มะเร็งปอด และ ๕) มะเร็งตับและท่อน้ำดี โรคมะเร็งเป็นปัญหาการเจ็บป่วยการเสียชีวิต รวมทั้งปัญหาเรื่องภาระโรค (Burden of Disease) ที่ทำให้ประชาชนสูญเสียการมีคุณภาพชีวิตที่ดี อีกทั้งนำความทุกข์ทรมานมาสู่ทั้งผู้ป่วยและครอบครัว ผู้ป่วยต้องทนทรมานกับความเจ็บปวดอาการไม่พึงประสงค์ต่าง ๆ และผลกระทบด้านจิตใจ โดยเฉพาะในช่วงระยะท้ายสุดก่อนการเสียชีวิต

๓) สาขาบาดเจ็บและการแพทย์ฉุกเฉิน

ภาวะอุบัติเหตุและเจ็บป่วยฉุกเฉินเป็นปัญหาสำคัญทางสาธารณสุขของประเทศ อันนำมาสู่ความสูญเสียทางเศรษฐกิจของประเทศอย่างต่อเนื่อง จากการสำรวจข้อมูลของศูนย์อุบัติเหตุฉุกเฉิน โรงพยาบาลขอนแก่น พบว่า ในรอบ ๑๐ ปี ที่ผ่านมาจำนวนผู้ป่วยอุบัติเหตุฉุกเฉินเข้ารับการรักษาตัวที่ห้องฉุกเฉินของโรงพยาบาลรัฐทั่วประเทศเพิ่มขึ้น ๑ เท่าตัว จาก ๑๒ ล้านครั้งในปี ๒๕๔๔ เป็น ๒๔ ล้านครั้งในปี ๒๕๕๕ เฉลี่ยนาทีละ ๔๖ ล้านครั้ง โดยสาเหตุการเสียชีวิตที่เป็นปัญหาส่วนใหญ่เกิดจากอุบัติเหตุทางถนน จากฐานข้อมูลการตายจากมรณะบัตรและหนังสือรับรองการตาย กองยุทธศาสตร์ และแผนงาน สำนักงานปลัดกระทรวงสาธารณสุข พบว่าอัตราผู้เสียชีวิตจากอุบัติเหตุทางถนนของประเทศไทย เพิ่มขึ้นจากปี ๒๕๕๔ ๒๑.๙ ต่อประชากรแสนคน เป็น ๒๒.๓ ต่อประชากรแสนคนในปี ๒๕๕๘

๔) สาขาทารกแรกเกิด

การเสียชีวิตของทารกและเด็ก เป็นปัญหาสำคัญสำหรับประเทศไทย สาเหตุสำคัญของการตายและความพิการของทารกและเด็ก เกิดจากภาวะแทรกซ้อนที่พบบ่อย ได้แก่ ภาวะขาดออกซิเจนในทารกแรกเกิด และภาวะตกเลือดหลังคลอด ส่งผลให้เกิดความสับสนเปลืองในการรักษาพยาบาล และเป็นภาระของครอบครัว สังคม และเศรษฐกิจของประเทศ จากการนำเสนอสรุปผล โดยสถาบันสุขภาพเด็กแห่งชาติมหาราชินี ได้รายงานข้อมูลสถิติจากองค์การอนามัยโลก พบว่าปี ๒๕๕๖ อัตราการเสียชีวิตของทารกระหว่างคลอดคิดเป็น ๔ ต่อแสนประชากร ปี ๒๕๕๗ และในปี ๒๕๕๘ กระทรวงสาธารณสุขได้กำหนดเป้าหมาย การพัฒนาสุขภาพในทารกและเด็กให้มีประสิทธิภาพมากยิ่งขึ้น โดยกำหนดให้ลดอัตราการเสียชีวิตในทารกแรกเกิดที่อายุน้อยกว่า หรือเท่ากับ ๒๘ วัน (Neonatal mortality rate) ต่ำกว่า ๕ ต่อ ๑,๐๐๐ การเกิดมีชีวิต

๕) สาขาเปลี่ยนถ่ายอวัยวะ

สถานการณ์การรออวัยวะและเสียชีวิตในประเทศไทยปัจจุบันด้วยความก้าวหน้าทางเทคโนโลยีและทางการแพทย์ที่ทันสมัย ทำให้การรักษาผู้ป่วยอวัยวะระยะสุดท้ายมีโอกาสได้รับการรักษาด้วยการปลูกถ่ายอวัยวะ ซึ่งเป็นการผ่าตัดเพื่อนำอวัยวะที่ปกติจากผู้บริจาค ซึ่งอาจเป็น ไต ตับ หัวใจ ปอด หรือ ตา เป็นต้น มาปลูกถ่ายให้แก่ผู้ป่วย บางอวัยวะ เช่น ตับ หัวใจ หรือ ปอด หากไม่ได้รับการปลูกถ่ายผู้ป่วยจะเสียชีวิตอย่างแน่นอนในประเทศไทยการปลูกถ่ายอวัยวะยังมีจำนวนน้อยมาก สาเหตุสำคัญคือ การขาดแคลนอวัยวะที่จะนำมาปลูกถ่าย จากข้อมูลศูนย์รับบริจาคอวัยวะสภากาชาดไทย ตั้งแต่ปี ๒๕๔๙ - ๒๕๕๘ ซึ่งแสดงจำนวนผู้รอรับอวัยวะ ผู้เสียชีวิตระหว่างรออวัยวะ และผู้รออวัยวะทั้งหมด ตลอดจนข้อมูลแสดงระยะเวลาการรออวัยวะของผู้ที่ได้รับการปลูกถ่ายอวัยวะ (Average Waiting Time) ในปี ๒๕๕๘ สะท้อนให้เห็นถึงสภาพปัญหาขาดแคลนอวัยวะจากการรับบริจาคอยู่เป็นจำนวนมาก

๖) เทคโนโลยีด้านสุขภาพ

อุปกรณ์เครื่องมือแพทย์ที่สำคัญ มีส่วนในการให้บริการสุขภาพที่จำเป็น หากพิจารณาจากแนวโน้มจะพบว่าการเพิ่มขึ้นของเครื่องมือแพทย์ราคาแพงอย่างต่อเนื่อง โดยเครื่องเอกซเรย์คอมพิวเตอร์ (CT-scanner) เพิ่มขึ้นจาก ๒๖๖ เครื่อง ในปีพ.ศ. ๒๕๔๖ เป็น ๕๕๓ เครื่อง ในปีพ.ศ. ๒๕๕๖ เช่นเดียวกับเครื่องตรวจอวัยวะภายในด้วยสนามแม่เหล็กไฟฟ้า (MRI) เครื่องสลายนิ่ว (ESWL) และเครื่องตรวจมะเร็งเต้านม (Mammogram) ข้อมูลดังกล่าวสะท้อนถึงการเติบโตของการลงทุนในด้านบริการสุขภาพโดยเฉพาะ

ในด้านการรักษาพยาบาล ในส่วนของเครื่องเอกซเรย์คอมพิวเตอร์ (CT-scanner) ถึงแม้แนวโน้มของอัตราส่วนต่อประชากรล้านคนของเครื่อง CT-scanner จะเพิ่มขึ้นในทุกภูมิภาค แต่ความแตกต่างระหว่างภูมิภาคก็ยังคงอยู่ โดยกรุงเทพมหานคร ยังคงมีเครื่อง CT-scanner ที่มากกว่าค่าเฉลี่ยประเทศอยู่ประมาณ ๓ - ๔ เท่า มาตลอดตั้งแต่ ปีพ.ศ. ๒๕๔๒ เป็นต้นมา

๗) ความมั่นคงด้านยาและเวชภัณฑ์

ยาที่ผลิตในประเทศส่วนหนึ่งมาจากโรงงานผลิตยาที่ได้รับการส่งเสริม หลักเกณฑ์และวิธีการที่ดีในการผลิต (Good Manufacturing Practice: GMP) ในปีพ.ศ. ๒๕๔๖ กระทรวงสาธารณสุขได้ออกกฎหมายให้โรงงานผลิตยาทุกแห่ง ต้องได้มาตรฐานตามหลักเกณฑ์วิธีการที่ดีในการผลิต ซึ่งแนวโน้มของสถานที่ผลิตยาที่ได้มาตรฐาน GMP เพิ่มขึ้นจากร้อยละ ๓๐.๔ ในปีพ.ศ. ๒๕๓๒ เป็นร้อยละ ๗๕.๖ ในปีพ.ศ. ๒๕๔๖ และเพิ่มเป็นร้อยละ ๙๕.๒ ในปีพ.ศ. ๒๕๕๖ โดยล่าสุดปีพ.ศ. ๒๕๕๘ สถานที่ผลิตยาได้มาตรฐาน GMP ร้อยละ ๘๖.๙

๕. สถานการณ์กำลังคนด้านสุขภาพ

ปัจจุบันสถานการณ์กำลังคนด้านสุขภาพ ยังเป็นปัญหาที่สำคัญของระบบสุขภาพของประเทศ โดยเฉพาะอย่างยิ่งปัญหาด้านจำนวนที่ไม่เพียงพอและการกระจายบุคลากรที่ไม่เหมาะสมก็ยังคงเป็นปัญหา มีความแตกต่างระหว่างเมืองและชนบท แม้ว่ากระทรวงสาธารณสุขได้มีนโยบายการเพิ่มการผลิตกำลังคนอย่างต่อเนื่อง การใช้มาตรการเพิ่มแรงจูงใจ ทั้งในรูปแบบค่าตอบแทนประเภทต่างๆ และความก้าวหน้าในอาชีพราชการ แต่ปัญหายังมีอยู่ ในขณะที่ความสามารถในการผลิตแพทย์ต่อประชากร สามารถผลิตได้ ๒ คนต่อประชากร ๑๐๐,๐๐๐ คนต่อปี ความสามารถในการผลิตพยาบาลสามารถผลิตได้ ๑๒ คนต่อประชากร ๑๐๐,๐๐๐ คนต่อปี และเมื่อเปรียบเทียบกับกลุ่มประเทศในอาเซียน พบว่าสิงคโปร์ และมาเลเซียมีความสามารถในการผลิตแพทย์ต่อประชากรสูงสุดในภูมิภาค คือ ๘ คนต่อประชากร ๑๐๐,๐๐๐ คนต่อปี ในส่วนของประเทศไทยมีความสามารถในการผลิตแพทย์ต่อประชากรอยู่อันดับ ๗ ของภูมิภาค

๕.๑ การผลิตและการพัฒนาากำลังคน

แนวโน้มการจบการศึกษาและได้รับใบอนุญาตของแพทย์ เพิ่มขึ้นจาก ๘๙๙ คน ในปีพ.ศ. ๒๕๔๐ เป็น ๒,๔๘๑ คน ในปีพ.ศ. ๒๕๕๗ ในขณะที่ทันตแพทย์เพิ่มขึ้นจาก ๓๒๖ คน ในปีพ.ศ. ๒๕๔๐ เป็น ๗๑๙ คน ในปีพ.ศ. ๒๕๕๗ เภสัชกรเพิ่มขึ้นจาก ๗๑๒ คน ในปีพ.ศ. ๒๕๔๐ เป็น ๑,๗๔๕ คน ในปีพ.ศ. ๒๕๕๖ และพยาบาลวิชาชีพ เพิ่มขึ้นจาก ๔,๒๐๐ คน ในปีพ.ศ. ๒๕๔๐ เป็น ๗,๔๕๑ คน ในปีพ.ศ. ๒๕๕๕ แสดงว่าวิชาชีพโดยส่วนใหญ่ มีแนวโน้มการผลิตและการจบการศึกษาที่เพิ่มขึ้น

๕.๒ พัฒนาประสิทธิภาพระบบบริหารจัดการกำลังคนด้านสุขภาพ

กำลังคนด้านสุขภาพ ๕ สาขาหลัก ได้แก่ แพทย์ ทันตแพทย์ เภสัชกร พยาบาลวิชาชีพ และพยาบาลเทคนิค มีแนวโน้มที่ดีขึ้นตลอดช่วงเวลากว่า ๓ ทศวรรษที่ผ่านมาทั้งนี้อัตราส่วนประชากรต่อแพทย์ ลดลงจากประมาณ ๗,๐๐๐:๑ ในปีพ.ศ. ๒๕๒๒ เหลือประมาณ ๒,๔๐๐:๑ ในปีพ.ศ. ๒๕๕๖ ในขณะที่อัตราส่วนประชากรต่อทันตแพทย์ ลดลงจากประมาณ ๔๕,๐๐๐:๑ ในปีพ.ศ. ๒๕๒๒ เหลือประมาณ ๘,๔๐๐:๑ ในปีพ.ศ. ๒๕๕๖ อัตราส่วนประชากรต่อเภสัชกร ลดลงจากประมาณ ๑๘,๐๐๐:๑ ในปีพ.ศ. ๒๕๒๒ เหลือประมาณ ๕,๕๐๐:๑ ในปีพ.ศ. ๒๕๕๖ และอัตราส่วนประชากรต่อพยาบาลวิชาชีพ ลดลงจากประมาณ ๒,๖๐๐:๑ ในปีพ.ศ. ๒๕๒๒

เหลือประมาณ ๕๐๐:๑ ในปีพ.ศ. ๒๕๕๖ แต่อัตราส่วนประชากรต่อพยาบาลเทคนิค กลับเพิ่มขึ้นจากประมาณ ๒,๙๐๐:๑ ในปีพ.ศ. ๒๕๓๑ เป็น ประมาณ ๙,๔๐๐:๑ ในปีพ.ศ. ๒๕๕๖

๖. การอภิบาลระบบสุขภาพ

๖.๑ ธรรมนูญสุขภาพ

๑) ดัชนีภาวะธรรมนูญสุขภาพของประเทศไทย

ค่าดัชนีชี้วัดสภาวะธรรมนูญสุขภาพ (Government Indicator) ของประเทศไทยอยู่ในระดับค่อนข้างคงที่ และเมื่อพิจารณาเป็นรายมิติ พบว่ามีประสิทธิภาพของรัฐบาลมีอันดับที่สูงขึ้น (Government Effectiveness) โดยมีค่าอยู่ในเปอร์เซ็นต์ไทล์ที่ ๕๐ - ๗๕ หากพิจารณาย้อนหลังตั้งแต่ พ.ศ. ๒๕๕๓ - ๒๕๕๗ จะเห็นว่าประสิทธิภาพของรัฐบาล (Government Effectiveness) และมิติคุณภาพของมาตรการควบคุม (Regulation Quality) มีตำแหน่งเปอร์เซ็นต์ไทล์ที่ ๕๐ - ๗๕ ซึ่งสูงกว่ามิติอื่นๆ รองลงมาได้แก่มิติการควบคุมการทุจริตประพฤติมิชอบ (Contour of Corruption) มิตินิติกรรม (Rule of Law) มิติการมีสิทธิมีเสียงของประชาชนและภาระรับผิดชอบ (Voice and Accountability) และมิติความเสถียรภาพทางการเมืองและการปราศจากความรุนแรง (Political Stability and Absence of Violence) ตามลำดับ

๒) ความโปร่งใสและการทุจริตคอร์รัปชันของหน่วยงานภาครัฐ

จากการจัดอันดับดัชนีภาพลักษณ์คอร์รัปชันขององค์กรเพื่อความโปร่งใสนานาชาติ (Transparency International: IT) พบว่าในปี ๒๕๕๘ ปัญหาการทุจริตคอร์รัปชันในประเทศไทยมีแนวโน้มลดลง โดยประเทศไทยถูกจัดอยู่ในลำดับที่ ๗๖ จาก ๑๖๘ ประเทศทั่วโลก (คะแนน ๓๘ คะแนน) ซึ่งถือว่าเป็นลำดับที่ดีขึ้นเมื่อเทียบกับปี พ.ศ. ๒๕๕๗ ที่อยู่ในลำดับที่ ๘๕ จากประเทศทั่วโลก (คะแนน ๓๘ คะแนน) อย่างไรก็ตามเมื่อพิจารณาจากดัชนีภาพลักษณ์คอร์รัปชันของประเทศไทยในช่วง พ.ศ. ๒๕๕๕ - ๒๕๕๘ พบว่าแนวโน้มดีขึ้นเล็กน้อย โดยมีคะแนนเพิ่มขึ้นจากปี ๒๕๕๕ จาก ๓๗ คะแนนเป็น ๓๘ คะแนนในปี ๒๕๕๘ และลำดับเพิ่มขึ้นจากลำดับที่ ๘๘ จาก ๑๗๖ ประเทศในปี ๒๕๕๕ เป็นลำดับ ๗๖ จาก ๑๖๘ ประเทศทั่วโลกในปี ๒๕๕๘ และเมื่อเปรียบเทียบในกลุ่มประเทศอาเซียนพบว่าในปี ๒๕๕๘ ประเทศไทยมีค่าดัชนีภาพลักษณ์คอร์รัปชันอยู่ในลำดับที่ ๓ รองจากประเทศเพื่อนบ้านที่มีการบริหารจัดการที่ดีอย่างประเทศสิงคโปร์และมาเลเซีย

๖.๒ ระบบข้อมูลสุขภาพ

ระบบข้อมูลข่าวสารสุขภาพ มีความสำคัญต่อการกำหนดทิศทางนโยบายสุขภาพที่สำคัญ ระบบข้อมูลด้านสุขภาพยังมีปัญหาความครบถ้วน ถูกต้องของข้อมูล ข้อมูลกระจัดกระจายไม่สามารถนำมาใช้ประโยชน์ได้ ขาดกลไกในการบริหารจัดการและพัฒนาาระบบ เป็นต้น ปัญหาต่างๆดังกล่าว จำเป็นต้องอาศัยความร่วมมือของภาคีเครือข่ายที่เกี่ยวข้อง โดยเฉพาะผู้ใช้ข้อมูล และ ผู้จัดทำข้อมูล ซึ่งประกอบด้วย กระทรวงสาธารณสุข กองทุนด้านสุขภาพ กระทรวงอื่นๆ และสำนักงานสถิติ

ปัจจุบันกระทรวงสาธารณสุขได้ปฏิรูประบบข้อมูลสุขภาพ เป็นการทำงานแบบบูรณาการในทุกระดับของการปฏิบัติงาน เกิดการแลกเปลี่ยนใช้ประโยชน์ข้อมูลและทรัพยากรร่วมกันได้อย่างมีประสิทธิภาพและเสถียรภาพบนมาตรฐานเดียวกัน อาทิ ชุดมาตรฐานข้อมูลระบบประวัติสุขภาพผู้ป่วยอิเล็กทรอนิกส์ มาตรฐานการแลกเปลี่ยนข้อมูลระหว่างระบบงานด้านสาธารณสุข มาตรฐานโครงสร้างเพิ่มข้อมูลสุขภาพ ๔๓ เพิ่มมาตรฐานคลังข้อมูลด้านการแพทย์และสุขภาพ (Health Data Center : HDC) และมีกระบวนการตรวจสอบ

และทีมคุณภาพข้อมูลทั้งในระดับพื้นที่ตั้งแต่การนำเข้าข้อมูล เช่น ระบบคืนข้อมูลผู้ป่วยให้แก่หน่วยบริการต้นทาง (HDC Data Exchange) ตลอดจนการวิเคราะห์ข้อมูลเพื่อนำเสนอรายงานสารสนเทศที่พร้อมใช้และเชื่อถือได้สำหรับนักวิชาการและผู้บริหารทั้งภายในและภายนอกกระทรวงสาธารณสุข โดยดำเนินงานตามกรอบยุทธศาสตร์เทคโนโลยีสารสนเทศสุขภาพ กระทรวงสาธารณสุข (eHealth Strategy, Ministry of Public Health) ที่สอดคล้องกับแผนพัฒนาดิจิทัลเพื่อเศรษฐกิจและสังคม (Digital Economy) ภายใต้แนวทางที่สำคัญของกรอบยุทธศาสตร์ชาติระยะ ๒๐ ปี (พ.ศ. ๒๕๖๐ – ๒๕๗๙) ด้านการพัฒนาและเสริมสร้างศักยภาพคน มุ่งเน้นให้มีการสร้างเสริมให้คนไทยมีสุขภาพที่ดี สร้างโอกาสความเสมอภาคและเท่าเทียมกันทางสังคม การบูรณาการฐานข้อมูลประชาชนและบริการภาครัฐ ตามนโยบายของรัฐบาล มีความสัมพันธ์กับระบบข้อมูลสุขภาพของกระทรวงสาธารณสุขอย่างมาก จึงเป็นโอกาสในการพัฒนาระบบบริการด้วย Digital Technology มาปรับใช้เพื่ออำนวยความสะดวกให้แก่ประชาชน ให้ประชาชนได้รับบริการอย่างมีคุณภาพ รวดเร็ว ลดภาระ และเพิ่มความพึงพอใจ เช่น การดำเนินงาน Smart Health ID ที่พัฒนาให้ใช้บัตรประชาชนแทนบัตรโรงพยาบาล เชื่อมโยงข้อมูลพื้นฐานส่วนบุคคลตามสิทธิ์การเข้าถึงระหว่างโรงพยาบาล ช่วยสนับสนุนให้ระบบการส่งต่อผู้ป่วย (nRefer : National Referral System) มีประสิทธิภาพดียิ่งขึ้น นอกจากนี้ยังเชื่อมโยงข้อมูลผลการตรวจสุขภาพ ๕ รายการ (ข้อมูลการแพทย์, ผลน้ำตาลในเลือด, เบาหวาน, ความดันโลหิต, ค่า BMI) กับระบบบริการข้อมูลผ่านตู้ Kiosk ของสำนักงานรัฐบาลอิเล็กทรอนิกส์ (องค์การมหาชน) (สรอ.) และให้บริการข้อมูลในรูปแบบ Web Service ผ่านระบบ Population Information Linkage Center ของกรมการปกครอง กระทรวงมหาดไทย

สำนักงานปลัดกระทรวงสาธารณสุขมีความพร้อมและความก้าวหน้าของระบบเทคโนโลยีสารสนเทศและการสื่อสาร ดังจะเห็นได้จากการมีระบบ Data Center ที่มีความมั่นคงปลอดภัยด้านสารสนเทศ และได้รับการรับรองผ่านเกณฑ์ประเมินตามมาตรฐาน ISO/IEC ๒๗๐๐๑:๒๐๑๓ เป็น Data Warehouse หรือ MoPH Big Data ที่รวบรวมข้อมูลสำคัญสำหรับการบริหารงานของกระทรวงสาธารณสุข และสนับสนุนระบบบริการสุขภาพให้แก่หน่วยบริการสุขภาพทั่วประเทศ ซึ่งเป็นส่วนสำคัญที่สนับสนุนระบบข้อมูลสุขภาพให้ตอบสนองต่อความต้องการได้อย่างมีประสิทธิภาพและประสิทธิภาพ ครบถ้วน ถูกต้อง รวดเร็วทันต่อสถานการณ์ทางสุขภาพของประเทศไทย

๖.๓ หลักประกันสุขภาพ

๑) ความเหลื่อมล้ำ

ประเทศไทยประสบความสำเร็จในระบบประกันสุขภาพ โดยมีผลงานเป็นที่ประจักษ์ อาทิ กลุ่มประชากรที่มีรายได้ต่ำได้รับประโยชน์จากระบบประกันสุขภาพมากกว่าประชากรที่มีรายได้สูง อัตราการเข้าถึงบริการสูงขึ้น ค่าใช้จ่ายด้านสุขภาพของครัวเรือนลดลงและอุบัติการณ์ของการเจ็บป่วยที่มีผลกระทบต่อเศรษฐานะของครัวเรือนลดลง^๑ อย่างไรก็ตามระบบประกันสุขภาพประเทศไทยยังมีความเหลื่อมล้ำระหว่าง

^๑ คณะกรรมการจัดทำแนวทางการระดมทรัพยากรเพื่อความยั่งยืนของระบบประกันสุขภาพแห่งชาติ ; ข้อเสนอการคลังสุขภาพเพื่อความยั่งยืนของระบบประกันสุขภาพแห่งชาติ เป้าประสงค์ ตัวชี้วัด และเป้าหมาย

๓ กองทุนสุขภาพและจากการประชุมระดับชาติด้านหลักประกันสุขภาพของประเทศไทย ครั้งที่ ๑ ได้สรุปประเด็นที่สำคัญได้ดังนี้^๒

๑. การอภิบาลระบบ (Governance) การดำเนินการ กำกับ ติดตาม ตรวจสอบและประเมินผล
๒. แหล่งเงิน แหล่งเงินส่วนใหญ่ของระบบหลักประกันสุขภาพภาครัฐทั้ง ๓ กองทุนมาจากเงินภาษี แต่ก็ยังมีความแตกต่างกันทั้งวิธีการจัดสรรเงินจากภาครัฐให้กองทุนและจำนวนเงินที่ได้รับการอุดหนุนจากรัฐ
๓. ชุดสิทธิประโยชน์ ถึงแม้โดยรวมชุดสิทธิประโยชน์พื้นฐาน ครอบคลุมการรักษาพยาบาลที่คล้ายคลึงกัน แต่ยังมี ความแตกต่างในรายละเอียดอีกมาก เช่น สิทธิประโยชน์การรักษาทางทันตกรรม
๔. ระบบบริการสุขภาพ โดยเฉพาะกำลังคนด้านสุขภาพ และเทคโนโลยีทางการแพทย์ที่มีปัญหาการกระจุกตัวในเฉพาะบางพื้นที่ อาทิเช่น กรุงเทพมหานคร ภาคกลางและเขตเมือง
๕. วิธีการและอัตราการจ่ายเงินสถานพยาบาล ระหว่าง ๓ กองทุนหลักที่มีความแตกต่างกัน โดยสวัสดิการรักษายาบาลข้าราชการใช้การจ่ายตามปริมาณการใช้บริการ (Fee for Service) สำหรับการบริการแบบผู้ป่วยนอก ซึ่งเป็นระบบปลายเปิด ทำให้ไม่สามารถควบคุมค่าใช้จ่ายได้ ในขณะที่หลักประกันสุขภาพแห่งชาติ และประกันสังคม ใช้วิธีการจ่ายเงินให้สถานพยาบาลด้วยอัตราเหมาจ่ายรายหัว (Capitation) สำหรับการบริการแบบผู้ป่วยนอก ซึ่งทำให้มีการควบคุมค่าใช้จ่ายได้ดีกว่า
๖. การคุ้มครองสิทธิ การรับรู้สิทธิ การเข้าถึงบริการ คุณภาพการบริการ การเยียวยาความเสียหายต่อผู้ป่วย มาตรา ๔๑ พระราชบัญญัติหลักประกันสุขภาพแห่งชาติ ซึ่งยังมีความแตกต่างกันระหว่างสามกองทุน
๗. ระบบข้อมูล สถานพยาบาลต่างๆ ต้องรับภาระการบันทึกข้อมูลที่มาก และหน่วยงานต่างๆ ขาดการเชื่อมโยงข้อมูล โดยเฉพาะอย่างยิ่งระหว่างหน่วยงานด้านหน้าและหน่วยสนับสนุน ส่งผลให้ข้อมูลซ้ำซ้อน เพิ่มขึ้นตอน เสี่ยงต่อความผิดพลาด ข้อมูลขาดความถูกต้องและครบถ้วน
๘. นอกจากนี้ยังมีความท้าทายในเรื่องของประสิทธิภาพการใช้จ่ายเงินของแต่ละกองทุน และคุณภาพบริการ ซึ่งถึงแม้จะมีระบบการรับรองคุณภาพสถานพยาบาลโดยหน่วยงาน แต่ทั้งสองประเด็นก็ยังขาดการประเมินอย่างเป็นระบบ

^๒ การประชุมระดับชาติด้านหลักประกันสุขภาพของประเทศไทย ครั้งที่ ๑ (พ.ศ. ๒๕๕๘)

ตารางที่ ๑ ข้อสรุปปัจจัยความไม่เสมอภาคด้านหลักประกันสุขภาพของประเทศไทย

ปัจจัยความไม่เสมอภาค	ข้อสรุป
๑. ด้านระบบบริหารกองทุน	กองทุนสุขภาพแต่ละกองทุนมีกฎหมาย มีกลุ่มเป้าหมาย รวมถึงมีวิธีการ โครงสร้าง องค์กร การออกแบบและการจ่ายเงินแก่สถานพยาบาลที่แตกต่างกัน ทำให้เกิด ปัญหาความไม่เป็นธรรมตามมาอย่างหลีกเลี่ยงไม่ได้ และเพิ่มช่องว่างความไม่ เสมอภาคมากขึ้น ทั้งที่ประชาชนไทยต้องหมุนเวียนเข้าออกระหว่าง ๓ กองทุน
๒. ด้านระบบบริการสุขภาพ	ความไม่เสมอภาคในการกระจายตัวของผู้ให้บริการ ทั้งสถานพยาบาลบุคลากรด้าน สุขภาพ รวมทั้งประสิทธิภาพของการส่งต่อ
๓. วิธีการจ่ายเงินสถานพยาบาล (Provider payment method)	มีรูปแบบและอัตราการจ่ายบริการสุขภาพจากกองทุนต่างๆ มีความแตกต่างกัน ทำ ให้สถานพยาบาลให้บริการที่อาจแตกต่างกัน ส่งผลให้ผู้ป่วยรู้สึกถูกเลือกปฏิบัติ

ที่มา: ข้อสรุปจากการประชุมระดับชาติด้านหลักประกันสุขภาพของประเทศไทย ครั้งที่ ๑ (พ.ศ. ๒๕๕๘)

๒) ความยั่งยืนของระบบประกันสุขภาพ

จากความสำเร็จของระบบหลักประกันสุขภาพของประเทศไทย ทำให้รัฐบาลต้องลงทุนด้วย งบประมาณจำนวนมากและเพิ่มขึ้นอย่างต่อเนื่อง จากการประมาณการรายจ่ายสุขภาพระหว่าง ปี พ.ศ. ๒๕๕๖ - ๒๕๖๕ พบว่า ค่าใช้จ่ายด้านสุขภาพของประเทศไทยมีแนวโน้มเพิ่มขึ้นจากร้อยละ ๓.๗ ของผลิตภัณฑ์มวล รวมภายในประเทศ ในปี พ.ศ. ๒๕๕๕ เป็นร้อยละ ๕ ในปี พ.ศ. ๒๕๕๖ นอกจากนี้ จากผลการศึกษาคาด การณ์ค่าใช้จ่ายด้านสุขภาพ พ.ศ. ๒๕๕๙ - ๒๕๖๕ พบว่าการคาดการณ์รายจ่ายด้านสุขภาพของกองทุน สวัสดิการข้าราชการ กองทุนประกันสังคม และกองทุนหลักประกันสุขภาพถ้วนหน้าแห่งชาติเพิ่มขึ้นจาก งบประมาณร้อยละ ๑.๘ ของ GDP ในปี พ.ศ. ๒๕๕๖ ไปเป็นร้อยละ ๒.๔ ในปี พ.ศ. ๒๕๖๕

- การคาดการณ์รายจ่ายด้านสุขภาพ พบว่า รายจ่ายสุขภาพทั้งหมดต่อ GDP ในปี พ.ศ. ๒๕๖๕ มีค่าร้อยละ ๔.๙๖
- รายจ่ายของรัฐบาลด้านสุขภาพต่อรายจ่ายของรัฐบาล ในปี พ.ศ. ๒๕๖๕ คิดเป็น ร้อยละ ๑๕.๖

จากข้อมูลดังกล่าวทำให้เกิดความกังวลเกี่ยวกับค่าใช้จ่ายด้านสุขภาพของประเทศไทย ซึ่งคาดว่า ในอนาคตประเทศไทยอาจจะประสบปัญหาเกี่ยวกับความยั่งยืนทางการเงินการคลังที่จะสนับสนุนระบบประกัน สุขภาพของประเทศ

บทสรุป

สถานการณ์การเปลี่ยนแปลงทั้งจากปัจจัยภายนอก ปัจจัยภายใน สถานะสุขภาพของประชาชนไทย ล้วนแล้วแต่ส่งผลกระทบต่อสุขภาพ และวิถีชีวิตความเป็นอยู่ของประชาชนแทบทั้งสิ้น ทำให้สถานะสุขภาพ ของคนไทยเปลี่ยนไปจากโรคติดต่อเป็นโรคไม่ติดต่อที่เรื้อรัง มีภัยสุขภาพมากขึ้น ซึ่งจะส่งผลต่อค่าใช้จ่าย ภาครัฐด้านสุขภาพที่มากขึ้นเป็นเงาตามตัว

ประเทศไทยจะมีระบบบริการทุกระดับตั้งแต่ทั้งระดับปฐมภูมิ ที่เป็นจุดเชื่อมต่อกับประชาชน ระดับ ทุติยภูมิ ระดับตติยภูมิ และศูนย์ความเป็นเลิศ ที่เป็นหน่วยให้บริการแก่ประชาชน ที่กระจายอยู่ในทุกจังหวัด แต่ก็ยังต้องมีการพัฒนาทางเทคโนโลยีทางการแพทย์ที่นับวันจะเจริญก้าวหน้ามากขึ้น รวมถึงการมีระบบ

หลักประกันสุขภาพถ้วนหน้า ทำให้ประชาชนสามารถเข้าถึงระบบบริการด้านการแพทย์และสาธารณสุขมากขึ้นตามไปด้วย แต่ในทางกลับกันยังส่งผลกระทบต่อผู้ให้บริการที่มีไม่เพียงพอในการจัดบริการ ทำให้กระทรวงสาธารณสุขต้องหันกลับมาให้ความสนใจในการผลิต พัฒนาบุคลากร รวมถึงการธำรงรักษาบุคลากรให้อยู่ในระบบการดูแลประชาชนนั้นไม่เพียงแต่การจัดบริการด้านการแพทย์และสาธารณสุขเท่านั้น ยังต้องหันกลับมาทบทวนกฎหมายที่อยู่ในความรับผิดชอบจำนวนทั้งสิ้น ๒๐ ฉบับ ซึ่งมีการที่จัดทำมาเป็นเวลาหลายปี ทำให้พบว่ามีช่องโหว่หลายส่วน ที่ไม่สอดคล้องกับกฎหมายอื่นๆ ที่ทำให้ต้องกลับมาทบทวนกฎหมายเดิมให้มีความทันสมัย สอดคล้องกับสถานการณ์ปัจจุบัน หรือจัดทำกฎหมายใหม่ เพื่อคุ้มครองสิทธิของประชาชนไม่ให้ถูกลิดรอนจากกลุ่มคนบางกลุ่ม นี่ก็เป็นอีกช่องทางหนึ่งในการดูแลสุขภาพ

กระทรวงสาธารณสุขจะทำอย่างไรต่อไปต้องกลับมาคิดและวางยุทธศาสตร์ที่เหมาะสมในระยะยาว เพื่อใช้เป็นแผนแม่บทในการทำงาน นอกจากนี้เพื่อให้ประชาชนมีความรู้ ความเข้าใจ สามารถดูแลตนเองได้ภายใต้ระบบส่งเสริมสุขภาพ ระบบป้องกันควบคุมโรคที่เป็นเลิศแล้ว ยังต้องมีการพัฒนาระบบบริการที่เป็นเลิศ มีกำลังคนด้านสุขภาพที่มีคุณภาพ รวมถึงระบบบริหารที่เป็นเลิศด้วยธรรมาภิบาล

บทที่ ๓ การวิเคราะห์ศักยภาพของสำนักงานปลัดกระทรวงสาธารณสุข

สำนักงานปลัดกระทรวงสาธารณสุขได้ทบทวนการวิเคราะห์ศักยภาพขององค์กร โดยการวิเคราะห์สถานการณ์ แนวโน้ม และปัจจัยสิ่งแวดล้อมที่มีผลต่อสุขภาพของประเทศไทย รวมทั้งผลการดำเนินการที่ผ่านมาขององค์กร สามารถนำมาวิเคราะห์จุดแข็ง จุดอ่อน โอกาส และอุปสรรค เพื่อเป็นแนวทางการกำหนดแผนกลยุทธ์ในการดำเนินงานของหน่วยงานให้มีประสิทธิภาพได้ดังนี้

จุดแข็ง

๑. มีหน่วยบริการสาธารณสุขครอบคลุมทั่วประเทศถึงระดับตำบล
๒. มีหน่วยงานบริหารที่มีโครงสร้างการบริหารชัดเจนครอบคลุมทุกพื้นที่และการบริหารจัดการในรูปแบบเขตบริการสุขภาพ
๓. มีบุคลากรที่มีศักยภาพ มีความรู้ ประสบการณ์ และความเชี่ยวชาญ
๔. มีองค์ความรู้ และนวัตกรรมจากการวิจัยทางด้านสุขภาพ
๕. มีระบบข้อมูลสารสนเทศ เทคโนโลยีทางการแพทย์และสามารถนำไปใช้ในการบริการสุขภาพได้ในระดับภูมิภาค
๖. มีระบบกำกับดูแลตัวเองที่ดี มีระบบบริหารจัดการทรัพยากรที่มีหน่วยงานรับผิดชอบที่ชัดเจน รวมทั้งมีระบบธรรมาภิบาลเป็นหนึ่งในยุทธศาสตร์ของกระทรวงสาธารณสุข
๗. มีกลไกการประสานงานกับภาคประชาชนที่เข้มแข็ง ทำให้เกิดการมีส่วนร่วมในการให้บริการสาธารณสุขอย่างเข้มแข็ง
๘. มีภาคประชาชน/อาสาสมัครสาธารณสุข ที่ช่วยในการดำเนินงานด้านสุขภาพในพื้นที่
๙. มียุทธศาสตร์และแผนปฏิบัติการกำหนดมาตรการในการขับเคลื่อนนโยบายที่ชัดเจน โดยการมีส่วนร่วมของทุกภาคส่วน และหน่วยงานทุกระดับ

จุดอ่อน

๑. ฐานข้อมูลที่ใช้ในการวิเคราะห์ข้อมูล ขาดคุณภาพ เช่น ฐานข้อมูลการเกิด ตาย
๒. ระบบรายงานซ้ำซ้อนและยังไม่เชื่อมโยงกันอย่างสมบูรณ์
๓. ข้อมูลที่ใช้ในระบบติดตามและประเมินผลไม่ครบถ้วนและไม่ทันสมัย
๔. ขาดแคลนบุคลากรในหลายวิชาชีพและมีการกระจายที่ไม่เหมาะสม
๕. บุคลากรขาดแรงจูงใจในการปฏิบัติงาน เช่น โอกาสในการเข้าอบรม พัฒนาตนเอง ความก้าวหน้า
๖. การรับรู้และการนำนโยบายไปสู่การปฏิบัติ ยังมีความคลาดเคลื่อนในการปฏิบัติ
๗. บุคลากรนำค่านิยมองค์กรไปใช้จริงในทางปฏิบัติน้อย
๘. งบประมาณมีไม่เพียงพอ เพื่อให้ได้งบประมาณในการบริหารจัดการกับปัญหาสาธารณสุขในระดับพื้นที่
๙. เทคโนโลยีทางการแพทย์มีการพัฒนาอย่างรวดเร็ว แต่ขาดครุภัณฑ์และเทคโนโลยีทางการแพทย์ที่ทันสมัยและจำเป็น
๑๐. บุคลากรขาดการป้องกันความรู้ งานวิจัยและนวัตกรรมที่สามารถนำไปใช้ได้จริงตามบริบทพื้นที่มีน้อย
๑๑. กฎหมายหลายฉบับล้าสมัย การสนับสนุนการบังคับใช้กฎหมายยังไม่มีประสิทธิภาพ

โอกาส

๑. รัฐบาลมีนโยบายหลักในการลดความเหลื่อมล้ำ จึงมีการยกระดับคุณภาพบริการ ด้านสาธารณสุข และสุขภาพของประชาชน
๒. รัฐบาลให้ความสำคัญต่อการส่งเสริมสุขภาพประชาชน
๓. มีแผนปฏิรูปประเทศด้านสาธารณสุข ๔ ด้าน ประกอบด้วย ๑.ระบบบริหารจัดการด้านสุขภาพ ๒. ระบบบริการสาธารณสุข ๓. การคุ้มครองผู้บริโภคและผู้ให้บริการ ๔. การเงินการคลังสุขภาพ
๔. รัฐบาลมีนโยบายชัดเจนที่สนับสนุนให้ชาวต่างชาติมาใช้บริการสุขภาพในประเทศไทย
๕. มีกองทุนสุขภาพตำบล และมีคณะกรรมการพัฒนาคุณภาพชีวิตระดับอำเภอ(ขอ.) ในการประสานความร่วมมือในการแก้ไขปัญหาด้านสุขภาพในระดับพื้นที่
๖. ประชาชนเข้าถึงเทคโนโลยีการสื่อสาร มีเทคโนโลยี/นวัตกรรม และช่องทางการสื่อสารหลากหลายที่ส่งเสริมการสร้างสุขภาพมากขึ้น
๗. นโยบายการกระจายอำนาจสู่ท้องถิ่น เพื่อสะดวกต่อการบริหารจัดการตนเองในพื้นที่
๘. การเป็นประชาคมอาเซียน
๙. มีแผนปฏิรูปด้านการเงินการคลังในการดูแลแรงงานต่างด้าวและนักท่องเที่ยวต่างชาติ

อุปสรรค

๑. การกระจายอำนาจยังไม่สมบูรณ์ ทำให้เกิดความซ้ำซ้อน และไม่ชัดเจนในการปฏิบัติงานด้านสาธารณสุข
๒. ขาดการบังคับใช้กฎหมายอื่นๆ ที่เกี่ยวข้องด้านสาธารณสุขอย่างจริงจัง
๓. มีการเคลื่อนย้ายแรงงานจากประเทศเพื่อนบ้าน ส่งผลต่อการระบาดของโรคติดต่อ เป็นภาระด้านทรัพยากรด้านสุขภาพและงบประมาณของประเทศ
๔. ประชาชนยังมีพฤติกรรมที่ไม่เหมาะสม เนื่องจากขาดความรู้ด้านสุขภาพที่ถูกต้อง
๕. การเปลี่ยนแปลงสภาพแวดล้อมและภูมิอากาศ ส่งผลต่อการเปลี่ยนแปลงทางระบาดวิทยา สิ่งแวดล้อมและพาหะนำโรค
๖. มีปัญหามลพิษ และอาหารปนเปื้อนเพิ่มมากขึ้น รวมทั้งปัญหายาเสพติด
๗. การบูรณาการระหว่างหน่วยงานขาดเอกภาพ

บทที่ ๔ ยุทธศาสตร์สำนักงานปลัดกระทรวงสาธารณสุข ระยะ ๕ ปี (พ.ศ. ๒๕๖๐-๒๕๖๑)

วิสัยทัศน์ (Vision) :

สำนักงานปลัดกระทรวงสาธารณสุข เป็นหน่วยงานหลักในการกำหนดทิศทาง กำกับดูแล ขับเคลื่อน นโยบายของกระทรวงฯสู่การปฏิบัติ บริหารจัดการทรัพยากร และจัดบริการสุขภาพ อย่างมีส่วนร่วมและเป็นธรรม เพื่อประชาชนสุขภาพดี

พันธกิจ (Mission):

- กำหนดนโยบาย ยุทธศาสตร์ เป้าหมาย และผลลัพธ์ด้านสุขภาพ พัฒนากฎหมาย กำหนดมาตรฐาน ประสานและบูรณาการประเด็นสุขภาพที่สำคัญ ทั้งในระดับประเทศและระดับนานาชาติ
- แปลงนโยบายสู่การปฏิบัติ ติดตามกำกับ (Monitoring) ประเมินผล (Evaluation) ตลอดจนกำกับดูแล (Regulate) การดำเนินงานตามกฎหมายและมาตรฐานด้านสุขภาพ
- จัดบริการและพัฒนาระบบบริการสุขภาพในด้านส่งเสริมสุขภาพ ป้องกันควบคุมโรค รักษาพยาบาลฟื้นฟูสภาพ และคุ้มครองผู้บริโภค ที่มีคุณภาพและประสิทธิภาพ โดยการมีส่วนร่วมของภาคีเครือข่ายและภาคประชาชน
- สนับสนุนและพัฒนาระบบบริหารจัดการทรัพยากรด้านการแพทย์และสาธารณสุข องค์ความรู้ ระบบข้อมูล เทคโนโลยีสารสนเทศ และภาคีเครือข่ายหลักธรรมาภิบาล

ค่านิยมองค์กร (Core Values) :

“MOPH” M: Mastery เป็นนายตนเอง O: Originality เร่งสร้างสิ่งใหม่ P: People center ใส่ใจประชาชน H: Humility ถ่อมตนอ่อนน้อม

เป้าประสงค์ (Ultimate Goal) :

- ประชาชนทุกช่วงวัย ได้รับการพัฒนาศักยภาพ และมีคุณภาพชีวิตที่ดี
- ประชาชนเข้าถึงบริการสุขภาพที่มีคุณภาพ อย่างทั่วถึง และเป็นธรรม โดยระบบบริการสุขภาพมีความเข้มแข็งและมีประสิทธิภาพ
- การบริหารจัดการกำลังคนสาธารณสุขมีประสิทธิภาพและบุคลากรมีความสุขในการทำงาน ตอบสนองต่อปัญหาและความต้องการของประเทศ
- ระบบบริหารจัดการทรัพยากรด้านการแพทย์และสาธารณสุข มีประสิทธิภาพ โปร่งใส เป็นธรรมตามหลักธรรมาภิบาล

ตัวชี้วัดหลักระดับองค์กร (Corporate KPIs) :

ตัวชี้วัด	ปี ๒๕๖๐	ปี ๒๕๖๑	ปี ๒๕๖๒	ปี ๒๕๖๓	ปี ๒๕๖๔
๑. อายุคาดเฉลี่ยเมื่อแรกเกิด	ไม่น้อยกว่า ๗๕ ปี	ไม่น้อยกว่า ๗๕.๕ ปี	ไม่น้อยกว่า ๗๖ ปี	ไม่น้อยกว่า ๗๖.๕ ปี	ไม่น้อยกว่า ๗๗ ปี
๒. ร้อยละของโรงพยาบาลสังกัดกระทรวงสาธารณสุขที่มีคุณภาพมาตรฐานผ่านการรับรอง HA ชั้น ๓	- ร้อยละ ๑๐๐ ของรพศ., รพช. - มากกว่าร้อยละ ๘๐ ในรพช.	- ร้อยละ ๑๐๐ ของรพศ., รพท. - ร้อยละ ๘๐ ใน รพช.	- ร้อยละ ๑๐๐ ของรพศ., รพท. - ร้อยละ ๘๐ ใน รพช.	- ร้อยละ ๑๐๐ ของรพศ., รพท. - ร้อยละ ๘๐ ใน รพช.	- ร้อยละ ๑๐๐ ของรพศ., รพท. - ร้อยละ ๘๐ ใน รพช.
๓. ร้อยละของหน่วยงานที่มีการนำดัชนีความสุขของคนทำงาน	ร้อยละ ๕๐	ร้อยละ ๖๐	ร้อยละ ๗๐	ร้อยละ ๘๐	ร้อยละ ๙๐

ตัวชี้วัด	ปี ๒๕๖๐	ปี ๒๕๖๑	ปี ๒๕๖๒	ปี ๒๕๖๓	ปี ๒๕๖๔
(Happinometer) ไปใช้					

คำรับรองการปฏิบัติราชการของปลัดกระทรวงสาธารณสุข ปี ๒๕๖๑

- ๑) ร้อยละของคณะกรรมการพัฒนาคุณภาพชีวิตระดับอำเภอ (พชอ.) ที่มีคุณภาพ
- ๒) ร้อยละของคลินิกหมอครอบครัวที่เปิดดำเนินการในพื้นที่ (Primary Care Cluster)
- ๓) อัตราความสำเร็จการรักษาผู้ป่วยวัณโรคปอดรายใหม่
- ๔) อัตราการคงอยู่ของบุคลากรสาธารณสุข (Retention Rate)
- ๕) ร้อยละของหน่วยบริการที่ประสบภาวะวิกฤติทางการเงิน

คำรับรองการปฏิบัติราชการของผู้ตรวจราชการกระทรวงสาธารณสุข ปี ๒๕๖๑

- ๑) ร้อยละของคณะกรรมการพัฒนาคุณภาพชีวิตระดับอำเภอ (พชอ.) ที่มีคุณภาพ
- ๒) ร้อยละของคลินิกหมอครอบครัวที่เปิดดำเนินการในพื้นที่ (Primary Care Cluster)
- ๓) อัตราความสำเร็จการรักษาผู้ป่วยวัณโรคปอดรายใหม่
- ๔) ร้อยละของหน่วยงานที่มีการนำดัชนีความสุขของคนทำงาน (Happinometer) ไปใช้
- ๕) อัตราการคงอยู่ของบุคลากรสาธารณสุข (Retention Rate)
- ๖) ร้อยละของหน่วยบริการที่ประสบภาวะวิกฤติทางการเงิน
- ๗) ร้อยละของจังหวัดมีศูนย์ปฏิบัติการภาวะฉุกเฉิน (EOC) และทีมตระหนักรู้สถานการณ์ (SAT) ที่สามารถปฏิบัติงานได้จริง
- ๘) ร้อยละของโรงพยาบาลที่พัฒนาอนามัยสิ่งแวดล้อมได้ตามเกณฑ์ GREEN&CLEAN Hospital
- ๙) ร้อยละของโรงพยาบาลที่ใช้ยาอย่างสมเหตุผล (RDU)
- ๑๐) ร้อยละของจำนวนผู้ป่วยที่ได้รับวินิจฉัยตาม ๑๒ โรคหัตถการ ได้รับบริการ One Day Surgery
- ๑๑) อัตราการเสียชีวิตของผู้เจ็บป่วยวิกฤตฉุกเฉิน ภายใน ๒๔ ชั่วโมง ในโรงพยาบาลระดับ F๒ ขึ้นไป (ทั้งที่ ER และ Admit)
- ๑๒) จำนวนเมืองสมุนไพร
- ๑๓) ระดับความสำเร็จของการพัฒนาคุณภาพการบริหารจัดการภาครัฐของส่วนราชการในสังกัดสำนักงานปลัดกระทรวงสาธารณสุข
- ๑๔) ร้อยละของโรงพยาบาลสังกัดกระทรวงสาธารณสุขมีคุณภาพมาตรฐานผ่านการรับรอง HA ชั้น ๓
- ๑๕) ร้อยละของ รพ.สต. ที่ผ่านเกณฑ์การพัฒนาคุณภาพ รพ.สต. ดีดดาว

เป้าหมายการให้บริการ

๑. ประชาชนอยู่ในสภาพแวดล้อมที่เหมาะสมสามารถลดภาระโรคและภัยคุกคามตลอดจนได้รับการคุ้มครองผู้บริโภคด้านสุขภาพ
๒. ประชาชนเข้าถึงบริการและได้รับบริการสุขภาพที่มีคุณภาพมาตรฐาน
๓. ประชาชนได้รับบริการจากบุคลากรสาธารณสุขที่มีคุณภาพ
๔. ประชาชนได้รับบริการด้านการแพทย์และสาธารณสุขด้วยระบบบริหารจัดการที่มีประสิทธิภาพ

ยุทธศาสตร์

๑. ส่งเสริม ป้องกัน ควบคุมโรค ภัยสุขภาพ และคุ้มครองผู้บริโภคด้านสุขภาพอย่างมีประสิทธิภาพ
๒. พัฒนาและส่งเสริมการจัดระบบบริการสุขภาพทุกระดับให้มีคุณภาพ
๓. พัฒนาบุคลากรให้มีประสิทธิภาพในการให้บริการที่เป็นเลิศ

๔. พัฒนาการบริหารจัดการด้านการแพทย์และการสาธารณสุขอย่างมีธรรมาภิบาล

ยุทธศาสตร์ ที่ ๑

ส่งเสริม ป้องกัน ควบคุมโรค ภัยสุขภาพ และคุ้มครองผู้บริโภคด้านสุขภาพอย่างมีประสิทธิภาพ

วัตถุประสงค์ :

เพื่อส่งเสริมให้ประชาชนทุกกลุ่มวัยมีสุขภาพดี ได้รับการส่งเสริมสุขภาพ ป้องกันควบคุมโรคและภัยสุขภาพ ตลอดจนมีการคุ้มครองผู้บริโภคด้านสุขภาพ และอยู่ในสภาพแวดล้อมที่เอื้อต่อการมีคุณภาพชีวิตที่ดี โดยการมีส่วนร่วมจากทุกภาคส่วน

มาตรการ/แนวทางการพัฒนา :

- พัฒนาระบบส่งเสริมสุขภาพโดยการพัฒนาศักยภาพคนไทยทุกกลุ่มวัย (ด้านสุขภาพ)
- พัฒนาระบบการควบคุมกำกับคุณภาพการดำเนินงานเสริมสร้างความรอบรู้ด้านสุขภาพและพฤติกรรมสุขภาพ
- สร้างและพัฒนาความร่วมมือภาคีเครือข่ายเพื่อสนับสนุนการดำเนินงานเสริมสร้างความรอบรู้ด้านสุขภาพและพฤติกรรมสุขภาพ
- พัฒนาระบบและกลไกช่องทางการสื่อสาร การเฝ้าระวัง เตือนภัย และตอบโต้ภัยทางด้านข้อมูลข่าวสารสุขภาพ
- บูรณาการความร่วมมือกับหน่วยงานที่เกี่ยวข้องในการพัฒนานาмайสิ่งแวดลอมในสถานบริการสาธารณสุข

ตัวชี้วัด

ตัวชี้วัด	ปี ๒๕๖๐	ปี ๒๕๖๑	ปี ๒๕๖๒	ปี ๒๕๖๓	ปี ๒๕๖๔
๑. ร้อยละเด็กอายุ ๐-๕ ปี มีพัฒนาการสมวัย	ร้อยละ ๘๐	ร้อยละ ๘๐	ร้อยละ ๘๐	ร้อยละ ๘๕	ร้อยละ ๘๕
๒. ร้อยละเด็กอายุ ๐-๕ ปี					
๒.๑ สูงดีสมส่วน	ร้อยละ ๕๑	ร้อยละ ๕๔	ร้อยละ ๕๗	ร้อยละ ๖๐	ร้อยละ ๖๓
๒.๒ ส่วนสูงเฉลี่ยที่อายุ ๕ ปี					ผช. ๑๑๓ ซม. หญ. ๑๑๒ ซม.
๓. อัตราการคลอดมีชีพในหญิงอายุ ๑๕-๑๙ ปี		ไม่เกิน ๔๐ ต่อประชากรหญิงอายุ ๑๕-๑๙ ปี ๑,๐๐๐ คน	ไม่เกิน ๓๘ ต่อประชากรหญิงอายุ ๑๕-๑๙ ปี ๑,๐๐๐ คน	ไม่เกิน ๓๖ ต่อประชากรหญิงอายุ ๑๕-๑๙ ปี ๑,๐๐๐ คน	ไม่เกิน ๓๔ ต่อประชากรหญิงอายุ ๑๕-๑๙ ปี ๑,๐๐๐ คน
๔. ร้อยละของ Healthy Ageing	ร้อยละ ๘๕				
๔.๑ ร้อยละของผู้สูงอายุที่ได้รับการคัดกรอง/ประเมินสุขภาพ (ดำเนินการครบทุกประเด็นและยอดคัดกรองสะสม)		มีฐานข้อมูลสถานะสุขภาพผู้สูงอายุ ไม่น้อยกว่าร้อยละ ๖๐	มีฐานข้อมูลสถานะสุขภาพผู้สูงอายุ ไม่น้อยกว่า	มีฐานข้อมูลสถานะสุขภาพผู้สูงอายุ ไม่น้อยกว่า	มีฐานข้อมูลสถานะสุขภาพผู้สูงอายุ ครอบคลุม

ตัวชี้วัด	ปี ๒๕๖๐	ปี ๒๕๖๑	ปี ๒๕๖๒	ปี ๒๕๖๓	ปี ๒๕๖๔
			ร้อยละ ๗๐	ร้อยละ ๘๐	๑๐๐ (สะสม)
๔.๒ อัตราของผู้สูงอายุที่มีความเสี่ยงภาวะสมองเสื่อม		มีสถานะผู้สูงอายุที่มีความเสี่ยงภาวะสมองเสื่อม	น้อยลง หรือคงที่ เมื่อเทียบกับปี ๖๑	น้อยลง หรือคงที่ เมื่อเทียบกับปี ๖๒	น้อยลง หรือคงที่ เมื่อเทียบกับปี ๖๓
๔.๓ อัตราของผู้สูงอายุที่มีความเสี่ยงภาวะหกล้ม		มีสถานะผู้สูงอายุที่มีความเสี่ยงภาวะหกล้ม	น้อยลง หรือคงที่เมื่อเทียบกับปี ๖๑	น้อยลง หรือคงที่เมื่อเทียบกับปี ๖๒	น้อยลง หรือคงที่เมื่อเทียบกับปี ๖๓
๔.๔ ร้อยละของผู้สูงอายุที่สามารถช่วยเหลือตนเองได้ในการทำกิจวัตรประจำวันพื้นฐาน		เพิ่มขึ้นหรือคงที่จากปี ๖๐	เพิ่มขึ้นหรือคงที่จากปี ๖๑	เพิ่มขึ้นหรือคงที่จากปี ๖๒	เพิ่มขึ้นหรือคงที่จากปี ๖๓
๔.๕ มีการดำเนินจัดบริการสุขภาพผู้สูงอายุในสถานบริการสุขภาพ (ระดับจังหวัด)		-รพท/ศ = ๑ แห่ง และ - รพช. อย่างน้อย ๑ แห่ง	-รพท/ศ = ๑ แห่ง และ -รพ.ช อย่างน้อยร้อยละ๒๕	-รพท/ศ = ๑ แห่ง และ -รพ.ช อย่างน้อยร้อยละ๕๐	-รพท/ศ = ๑ แห่ง และ -รพ.ช อย่างน้อยร้อยละ๗๕
๕. อัตราการเสียชีวิตจากการบาดเจ็บทางถนน	ไม่เกิน ๑๘ ต่อประชากรแสนคน	ไม่เกิน ๑๖ ต่อประชากรแสนคน	ไม่เกิน ๑๔ ต่อประชากรแสนคน	ไม่เกิน ๑๒ ต่อประชากรแสนคน	ไม่เกิน ๑๑ ต่อประชากรแสนคน
๖. ร้อยละของโรงพยาบาลที่พัฒนาอนามัยสิ่งแวดล้อมได้ตามเกณฑ์ GREEN&CLEAN Hospital	รพศ./รพท./รพช. และรพ.สังกัดกรมวิชาการ ร้อยละ ๗๕ ผ่านเกณฑ์ระดับพื้นฐาน	- ร้อยละ ๒๐ ผ่านเกณฑ์ระดับดีมาก - รพ.ผ่านเกณฑ์ฯ ระดับดีมากอย่างน้อยจังหวัดละ ๑ แห่ง	- ร้อยละ ๔๐ ผ่านเกณฑ์ระดับดีมาก	- ร้อยละ ๖๐ ผ่านเกณฑ์ระดับดีมาก - รพ.ต้นแบบอย่างน้อยจังหวัดละ ๑ แห่ง	- ร้อยละ ๘๐ ผ่านเกณฑ์ระดับดีมาก

ยุทธศาสตร์ที่ ๒

พัฒนาและส่งเสริมการจัดระบบบริการสุขภาพทุกระดับให้มีคุณภาพ

วัตถุประสงค์ :

เพื่อให้ประชาชนได้รับบริการสุขภาพที่มีคุณภาพมาตรฐาน ทัวถึง เป็นธรรม ด้วยระบบบริการสุขภาพที่มีคุณภาพมาตรฐานปลอดภัย เท่าเทียม

มาตรการ/แนวทางการพัฒนา :

- พัฒนากระบวนการแพทย์ปฐมภูมิ (Primary Care Cluster) โดยให้มีแพทย์เวชศาสตร์ครอบครัวดูแลทุกครัวเรือน
- พัฒนาระบบบริการตามแผนพัฒนาบริการสุขภาพ (Service Plan) ที่ครอบคลุมทุกระดับ ในการให้บริการทุกพื้นที่
- พัฒนาระบบบริการการแพทย์ฉุกเฉินครบวงจรและพัฒนาระบบเครือข่ายการส่งต่อทุกระดับให้มีประสิทธิภาพ
- ส่งเสริมการใช้การแพทย์แผนไทย การแพทย์ทางเลือก ภูมิปัญญาและสมุนไพรไทย
- สนับสนุนหน่วยงานบริการด้านสุขภาพให้ได้มาตรฐานสากล
- ส่งเสริมการพัฒนานวัตกรรมด้านสุขภาพและเทคโนโลยีทางการแพทย์
- สนับสนุนการพัฒนาบุคลากรให้มีความเชี่ยวชาญเฉพาะด้าน

ตัวชี้วัด

ตัวชี้วัด	ปี ๒๕๖๐	ปี ๒๕๖๑	ปี ๒๕๖๒	ปี ๒๕๖๓	ปี ๒๕๖๔
๑. ร้อยละของคลินิกหมอครอบครัวที่เปิดดำเนินการในพื้นที่ (Primary Care Cluster)	จัดตั้ง PCC ที่ขึ้นทะเบียน (๓๘๑/๔๒๔ ทีม) ร้อยละ ๑๑.๗๒	ร้อยละ ๓๖	ร้อยละ ๕๗	ร้อยละ ๗๘	ร้อยละ ๑๐๐
๒. ร้อยละของคณะกรรมการพัฒนาคุณภาพชีวิตระดับอำเภอ (พชอ.) ที่มีคุณภาพ		ร้อยละ ๕๐	ร้อยละ ๖๐	ร้อยละ ๗๐	ร้อยละ ๘๐
๓. ร้อยละของจังหวัดมีศูนย์ปฏิบัติการภาวะฉุกเฉิน (EOC) และทีมตระหนักรู้สถานการณ์ (SAT) ที่สามารถปฏิบัติงานได้จริง	ร้อยละ ๘๐	ร้อยละ ๘๕	ร้อยละ ๙๐	ร้อยละ ๙๕	ร้อยละ ๑๐๐

ตัวชี้วัด	ปี ๒๕๖๐	ปี ๒๕๖๑	ปี ๒๕๖๒	ปี ๒๕๖๓	ปี ๒๕๖๔
๔. ร้อยละของโรงพยาบาลที่ใช้ยาอย่างสมเหตุผล (RDU) และร้อยละของโรงพยาบาลที่มีระบบจัดการการดื้อยาต้านจุลชีพอย่างบูรณาการ (AMR)	- มีข้อมูล (Baseline Data) ของการติดเชื้อดื้อยาในกระแสเลือด				
๔.๑ ร้อยละของโรงพยาบาลที่ใช้ยาอย่างสมเหตุผล (RDU)	- รพ. RDU ชั้นที่ ๑ ไม่น้อยกว่าร้อยละ ๘๐	RDU ชั้นที่ ๑ ๘๐% RDU ชั้นที่ ๒ ๒๐%	RDU ชั้นที่ ๒ ๘๐%	RDU ชั้นที่ ๒ ๘๐% RDU ชั้นที่ ๓ ๒๐%	RDU ชั้นที่ ๓ ๘๐%
๔.๒ ร้อยละของโรงพยาบาลที่มีระบบจัดการการดื้อยาต้านจุลชีพอย่างบูรณาการ (AMR)	- รพ.ระดับ A,S และM๑ มีแผนปฏิบัติการการจัดการการดื้อยาต้านจุลชีพ (AMR) ใน รพ.	AMR: ร้อยละ ๗๐ ของรพ.มีระบบการจัดการ AMR อย่างบูรณาการ			การติดเชื้อ AMR ลดลง ๕๐ %
๕. ร้อยละของผู้ป่วยที่เข้ารับการผ่าตัดแบบ One Day Surgery		ร้อยละ ๑๕	ร้อยละ ๒๐	ร้อยละ ๒๕	ร้อยละ ๓๐
๖. อัตราการเสียชีวิตของผู้เจ็บป่วยวิกฤตฉุกเฉิน ภายใน ๒๔ ชั่วโมง ในโรงพยาบาลระดับ F๒ ขึ้นไป (ทั้งที่ ER และ Admit)		ร้อยละ ๑๒	ร้อยละ ๑๐	ร้อยละ ๘	ร้อยละ ๖
๗. อัตราความสำเร็จการรักษาผู้ป่วยวัณโรคปอดรายใหม่		ร้อยละ ๘๕	ร้อยละ ๘๕	ร้อยละ ๘๕	ร้อยละ ๘๕
๘. จำนวนเมืองสมุนไพร อย่างน้อยเขตสุขภาพละ ๑ จังหวัด		๑๒ เขต ๑๓ จังหวัด	๑๒ เขต ๑๓ จังหวัด	๑๒ เขต ๑๓ จังหวัด	๑๒ เขต ๑๓ จังหวัด
๙. ร้อยละของผู้ป่วยที่ใช้สารเสพติดที่หยุดเสพต่อเนื่อง ๓ เดือน หลังจำหน่ายจากการบำบัดรักษา ทุกระบบ (๓ month remission rate)		ร้อยละ ๙๐	ร้อยละ ๙๒	ร้อยละ ๙๔	ร้อยละ ๙๖

ยุทธศาสตร์ ๓

พัฒนาบุคลากรให้มีประสิทธิภาพในการให้บริการที่เป็นเลิศ

วัตถุประสงค์ :

เพื่อให้มีกำลังคนด้านสุขภาพที่เพียงพอและมีคุณภาพ มีการกระจายที่เหมาะสมอย่างเป็นธรรมและทั่วถึง รวมทั้งเจ้าหน้าที่มีความสุขในการทำงาน และสามารถตอบสนองต่อความต้องการด้านสุขภาพของประชาชน

มาตรการ/แนวทางการพัฒนา :

- พัฒนาระบบบริหารจัดการกำลังคนด้านสุขภาพ
- ส่งเสริมและสนับสนุนการผลิต พัฒนา และธำรงรักษากำลังคนด้านสุขภาพ
- สร้างเครือข่ายการผลิตและพัฒนากำลังคนด้านสุขภาพ
- ส่งเสริมและพัฒนาผู้เชี่ยวชาญและมีฐานข้อมูลบุคลากรในระบบสุขภาพ

ตัวชี้วัด

ตัวชี้วัด	ปี ๒๕๖๐	ปี ๒๕๖๑	ปี ๒๕๖๒	ปี ๒๕๖๓	ปี ๒๕๖๔
๑. ร้อยละของหน่วยงานที่มีการนำดัชนีความสุขของคนทำงาน (Iappinometer) ไปใช้	ร้อยละ ๕๐	ร้อยละ ๖๐	ร้อยละ ๗๐	ร้อยละ ๘๐	ร้อยละ ๙๐
๒. อัตราการคงอยู่ของบุคลากรสาธารณสุข (Retention rate)		ไม่น้อยกว่า ร้อยละ ๘๕	ไม่น้อยกว่า ร้อยละ ๘๘	ไม่น้อยกว่า ร้อยละ ๙๑	ไม่น้อยกว่า ร้อยละ ๙๔
๓. ร้อยละของบุคลากรกลุ่มเป้าหมายที่ได้รับการพัฒนาตามเกณฑ์ที่กำหนด	เฉลี่ยร้อยละ ๘๐	ร้อยละ ๘๕	ร้อยละ ๙๐	ร้อยละ ๙๕	ร้อยละ ๑๐๐

ยุทธศาสตร์ ๔

พัฒนาการบริหารจัดการด้านการแพทย์และการสาธารณสุขอย่างมีธรรมาภิบาล

วัตถุประสงค์ :

เพื่อลดค่าใช้จ่ายด้านสุขภาพอย่างยั่งยืน ด้วยระบบบริหารจัดการอย่างมีธรรมาภิบาล โปร่งใสเป็นธรรม ตรวจสอบได้

มาตรการ/แนวทางการพัฒนา :

- พัฒนาระบบธรรมาภิบาลและคุณภาพการบริหารจัดการภาครัฐ และระบบการตรวจสอบภายใน
- พัฒนาระบบวิเคราะห์ข้อมูลสารสนเทศด้านสุขภาพ และการพัฒนาเทคโนโลยีดิจิทัลในการจัดการระบบสุขภาพ
- พัฒนาระบบบริหารจัดการด้านการเงินการคลังสุขภาพ
- พัฒนาคุณภาพหน่วยบริการให้ได้มาตรฐาน
- พัฒนาและปรับปรุง กฎหมาย ระเบียบ และแนวทางปฏิบัติด้านการแพทย์และสาธารณสุขให้มีประสิทธิภาพและเป็นสากล
- พัฒนาและส่งเสริมงานวิจัย องค์ความรู้ และนวัตกรรม ด้านสุขภาพอย่างครบวงจร
- ปรับปรุงโครงสร้างของหน่วยงานให้สอดคล้องกับบริบทที่เปลี่ยนแปลง

ตัวชี้วัด

ตัวชี้วัด	ปี ๒๕๖๐	ปี ๒๕๖๑	ปี ๒๕๖๒	ปี ๒๕๖๓	ปี ๒๕๖๔
๑. ระดับความสำเร็จของการพัฒนาคุณภาพการบริหารจัดการภาครัฐของส่วนราชการในสังกัดสำนักงานปลัดกระทรวงสาธารณสุข	ร้อยละ ๒๐				
๑.๑ สำนัก/กองในสังกัดสำนักงานปลัดกระทรวงสาธารณสุข ส่วนกลาง		ระดับ ๕ (ร้อยละ ๖๐)	ระดับ ๕ (ร้อยละ ๗๐)	ระดับ ๕ (ร้อยละ ๘๐)	ระดับ ๕ (ร้อยละ ๙๐)
๑.๒ สำนักงานสาธารณสุขจังหวัด		ระดับ ๕ (ร้อยละ ๖๐)	ระดับ ๕ (ร้อยละ ๗๐)	ระดับ ๕ (ร้อยละ ๘๐)	ระดับ ๕ (ร้อยละ ๙๐)
๑.๓ สำนักงานสาธารณสุขอำเภอ		ระดับ ๕ (ร้อยละ ๒๐)	ระดับ ๕ (ร้อยละ ๔๐)	ระดับ ๕ (ร้อยละ ๖๐)	ระดับ ๕ (ร้อยละ ๘๐)
๒. ร้อยละของโรงพยาบาลสังกัดกระทรวงสาธารณสุขมีคุณภาพมาตรฐานผ่านการรับรอง HA ชั้น ๓	-ร้อยละ ๑๐๐ ของ รพศ., รพท.. -มากกว่าร้อยละ ๘๐ ในรพช.	- ร้อยละ ๑๐๐ ของ รพศ., รพท., - ร้อยละ ๘๐ ใน รพช.			
๓. ร้อยละของ รพ.สต. ที่ผ่านเกณฑ์การพัฒนาคุณภาพ รพ.สต. ดีดดาว	ร้อยละ ๑๐	ร้อยละ ๒๕	ร้อยละ ๕๐	ร้อยละ ๗๕	ร้อยละ ๑๐๐

๔. ร้อยละของหน่วยบริการที่ ประสบภาวะวิกฤติทางการเงิน	ไม่เกินร้อยละ ๘	ร้อยละ ๖	ร้อยละ ๔	ร้อยละ ๒	ร้อยละ ๐
๕. ร้อยละของการจัดซื้อร่วมของยา เวชภัณฑ์ที่ไม่ใช่ยา วัสดุ วิทยาศาสตร์ และวัสดุทันตกรรม	ร้อยละ ๒๐	ร้อยละ ๒๐	ร้อยละ ๒๕	ร้อยละ ๓๐	ร้อยละ ๓๐
๖. ร้อยละของหน่วยงานในสังกัด กระทรวงสาธารณสุขผ่านเกณฑ์การ ประเมิน ITA	ร้อยละ ๙๐	ร้อยละ ๙๐	ร้อยละ ๙๐	ร้อยละ ๙๐	ร้อยละ ๙๐
๗. ร้อยละผลงาน วิจัย/R๒R ด้าน สุขภาพ ที่ให้หน่วยงานต่างๆ นำไปใช้ประโยชน์	ร้อยละ ๒๐	ร้อยละ ๒๕	ร้อยละ ๓๐	ร้อยละ ๓๕	ร้อยละ ๔๐

บทที่ ๕ การขับเคลื่อนและติดตามประเมินผล

เพื่อให้แผนยุทธศาสตร์สำนักงานปลัดกระทรวงกระทรวงสาธารณสุข ระยะ ๕ ปี (พ.ศ. ๒๕๖๐-๒๕๖๔) บรรลุเป้าหมาย และสอดคล้องกับเป้าหมายของยุทธศาสตร์ชาติ ๒๐ ปี และยุทธศาสตร์ชาติระยะ ๒๐ ปี (ด้านสาธารณสุข) ควบคู่กับการดำเนินการที่สอดคล้องกับแผนพัฒนาเศรษฐกิจและสังคมแห่งชาติ ฉบับที่ ๑๒ และการพัฒนาตามหลักปรัชญาเศรษฐกิจพอเพียง ให้บรรลุตามวิสัยทัศน์ของประเทศ “มั่นคง มั่งคั่ง ยั่งยืน” การขับเคลื่อนตามแผนยุทธศาสตร์สำนักงานปลัดกระทรวงสาธารณสุข ระยะ ๕ ปี (พ.ศ. ๒๕๖๐-๒๕๖๑) ไปสู่การปฏิบัติ จึงต้องทำให้เจ้าหน้าที่ทุกระดับ ตระหนักถึงภาระหน้าที่และความรับผิดชอบของตน ที่จะเป็นส่วนหนึ่งในการขับเคลื่อนแผนให้ประสบความสำเร็จอย่างมีประสิทธิภาพ โดยแนวทางในการขับเคลื่อน แผนฯ ไปสู่การปฏิบัติ จะเน้นการถ่ายทอดไปสู่ระดับเขตสุขภาพ โดยมีผู้บริหารระดับสูงของกระทรวงสาธารณสุข ลงไปถ่ายทอดแผนฯ ด้วยตนเองในแต่ละเขตสุขภาพเพื่อสร้างความเข้าใจให้เป็นอันหนึ่งอันเดียวกันและเพื่อเป็นขวัญกำลังใจให้แก่เจ้าหน้าที่กระทรวงสาธารณสุข

ภาพแสดงบทบาทและภารกิจของหน่วยงานที่เกี่ยวข้องในการพัฒนา ไปสู่การปฏิบัติและติดตามประเมินผลแผนยุทธศาสตร์สำนักงานปลัดกระทรวงสาธารณสุข ระยะ ๕ ปี (พ.ศ. ๒๕๖๐-๒๕๖๑)

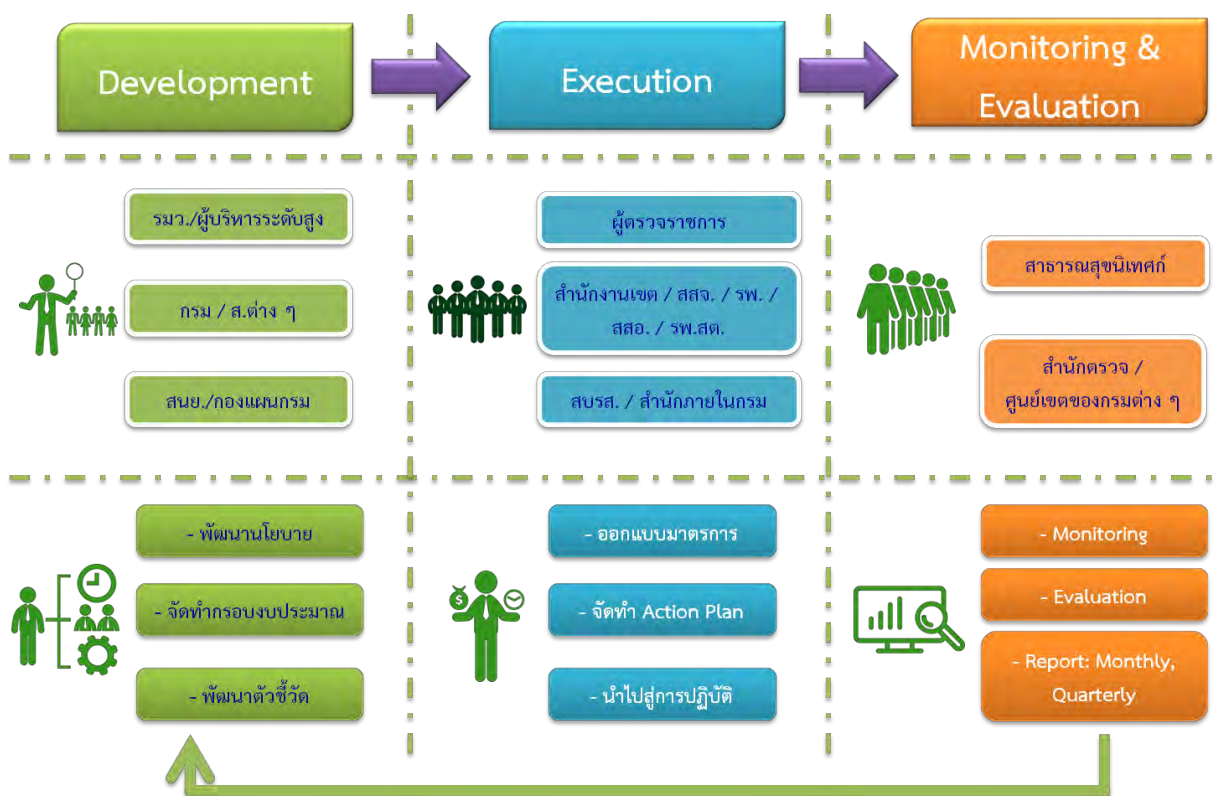

ที่มา : กองยุทธศาสตร์และแผนงาน สำนักงานปลัดกระทรวงสาธารณสุข

(ร่าง) แผนที่ยุทธศาสตร์ของสำนักงานปลัดกระทรวงสาธารณสุข พ.ศ. ๒๕๖๐-๒๕๖๔ (ทบทวนปี ๒๕๖๑)

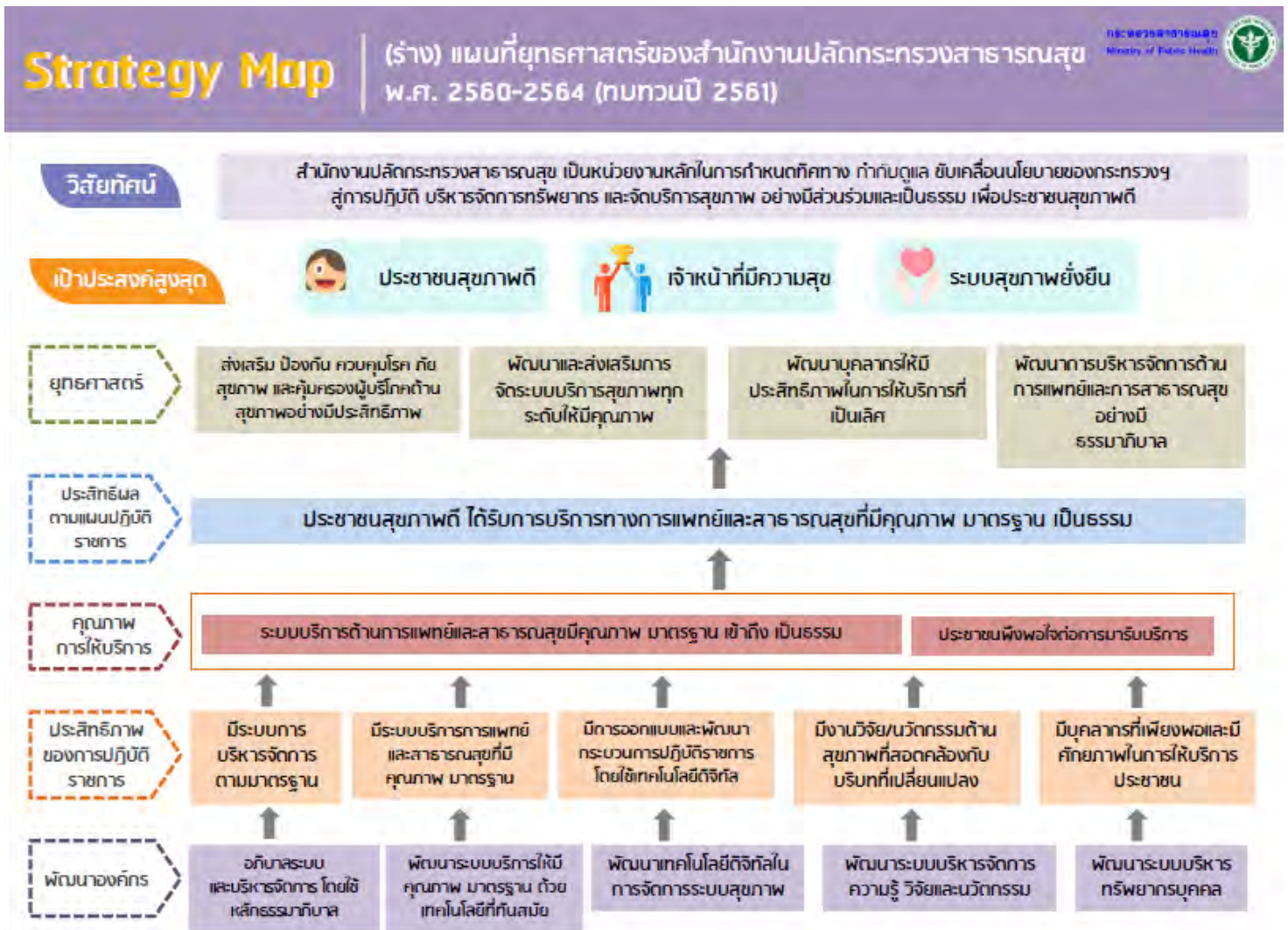

เอกสารอ้างอิง

- คณะกรรมการอำนวยการจัดทำแผนพัฒนาสุขภาพแห่งชาติ กระทรวงสาธารณสุข. (๒๕๕๕). **แผนพัฒนาสุขภาพแห่งชาติ ในช่วงแผนพัฒนาเศรษฐกิจและสังคมแห่งชาติ ฉบับที่ ๑๑ (พ.ศ. ๒๕๕๕ - ๒๕๕๙)**. กรุงเทพฯ: โรงพิมพ์องค์การสงเคราะห์ทหารผ่านศึกในพระบรมราชูปถัมภ์.
- มูลนิธิสถาบันวิจัยและพัฒนาผู้สูงอายุไทย และสถาบันวิจัยประชากรและสังคม มหาวิทยาลัยมหิดล. (๒๕๕๘). **สถานการณ์ผู้สูงอายุไทย พ.ศ. ๒๕๕๗**. นครปฐม: บริษัท อัมรินทร์พริ้นติ้งแอนด์พับลิชชิ่ง จำกัด (มหาชน).
- สถาบันวิจัยประชากรและสังคม มหาวิทยาลัยมหิดล. (๒๕๕๙). **สุขภาพคนไทย ๒๕๕๙**. นครปฐม: อัมรินทร์พริ้นติ้งแอนด์พับลิชชิ่ง จำกัด.
- สำนักงานคณะกรรมการพัฒนาเศรษฐกิจและสังคมแห่งชาติ. (๒๕๕๙). **ร่าง แผนพัฒนาเศรษฐกิจและสังคมแห่งชาติ ฉบับที่ ๑๒ (พ.ศ. ๒๕๖๐ - ๒๕๖๔)**. กรุงเทพฯ.
- สำนักงานคณะกรรมการพัฒนาเศรษฐกิจและสังคมแห่งชาติ. (๒๕๕๙). **ทิศทางแผนพัฒนาเศรษฐกิจและสังคมแห่งชาติ ฉบับที่ ๑๒ (พ.ศ. ๒๕๖๐ - ๒๕๖๔)**. กรุงเทพฯ.
- สำนักงานพัฒนานโยบายสุขภาพระหว่างประเทศ กระทรวงสาธารณสุข. (๒๕๕๘). **รายงานภาระโรคและการบาดเจ็บของประชากรไทย พ.ศ. ๒๕๕๖**. นนทบุรี: บริษัท เดอะ กราฟิโก ซิสเต็มส์ จำกัด.
- สำนักงานพัฒนานโยบายสุขภาพระหว่างประเทศ กระทรวงสาธารณสุข. (๒๕๕๙). **รายงานสถานการณ์โรค NCDs ฉบับที่ ๒**. นนทบุรี.
- สำนักนายกรัฐมนตรี. (๒๕๕๙). **ร่างกรอบยุทธศาสตร์ชาติระยะ ๒๐ ปี (พ.ศ. ๒๕๖๐ - ๒๕๗๙)**. กรุงเทพฯ.
- สำนักนโยบายและยุทธศาสตร์ สำนักงานปลัดกระทรวงสาธารณสุข. (๒๕๕๗). **รายงานข้อมูลทรัพยากรสาธารณสุข ประจำปี ๒๕๕๗**. นนทบุรี.
- สำนักนโยบายและยุทธศาสตร์ สำนักงานปลัดกระทรวงสาธารณสุข. (๒๕๕๙). **จุดยืน วิสัยทัศน์ พันธกิจ เป้าหมาย ค่านิยมและยุทธศาสตร์ของกระทรวงสาธารณสุข**. นนทบุรี.
- สำนักโรคไม่ติดต่อ กรมควบคุมโรค กระทรวงสาธารณสุข. (๒๕๕๙). **รายงานประจำปี ๒๕๕๘**. นนทบุรี: สำนักงานกิจการโรงพิมพ์องค์การสงเคราะห์ทหารผ่านศึกในพระบรมราชูปถัมภ์.
- สำนักโรคติดต่ออุบัติใหม่ กรมควบคุมโรค กระทรวงสาธารณสุข. (๒๕๕๙). **รายงานประจำปี ๒๕๕๘ สำนักโรคติดต่ออุบัติใหม่**. นนทบุรี.
- สำนักเลขาธิการคณะรัฐมนตรี. (๒๕๕๗). **คำแถลงนโยบายของคณะรัฐมนตรีพลเอกประยุทธ์ จันทร์โอชา นายกรัฐมนตรี**. กรุงเทพฯ: สำนักพิมพ์คณะรัฐมนตรีและราชกิจจานุเบกษา.
- สุวิทย์ เมษินทรีย์. “แนวคิดเกี่ยวกับประเทศไทย ๔.๐.”. [ออนไลน์]. เข้าถึงได้จาก: planning2.mju.ac.th/wtms_documentDownload.aspx?id=MjY4MTE= ๒๕



กองยุทธศาสตร์และแผนงาน
สำนักงานปลัดกระทรวงสาธารณสุข

<http://bps.moph.go.th>